

ส่วนที่ ๑

บทนำ

ตามที่องค์การบริหารส่วนตำบลเกาะพระทอง ได้จัดทำแผนยุทธศาสตร์การพัฒนางองค์การบริหารส่วนตำบล ระยะ ๕ ปี (๒๕๕๙ - ๒๕๖๑) ไปแล้วนั้น ซึ่งตามแผนการวางแผนขององค์การบริหารส่วนตำบลเกาะพระทอง เพื่อเตรียมการสำหรับการพัฒนาตำบลในอนาคต จึงได้จัดทำแผนยุทธศาสตร์การพัฒนา ให้สอดคล้องกับแผนพัฒนาเศรษฐกิจและสังคมแห่งชาติ แผนพัฒนาจังหวัด แผนพัฒนาอำเภอ นโยบายการพัฒนาตำบล ความต้องการของประชาชนในพื้นที่ เพื่อให้การดำเนินการพัฒนาที่กำหนดให้บรรลุวัตถุประสงค์และเป้าหมายที่วางไว้ การสนับสนุนจากหน่วยงานต่าง ๆ ที่เกี่ยวข้องกับองค์การบริหารส่วนตำบลเกาะพระทอง แผนพัฒนาสามปีจึงมีความจำเป็น และสำคัญอย่างยิ่งในการปฏิบัติให้นำไปสู่ความสำเร็จ มีองค์ประกอบ ดังนี้

๑.๑ ลักษณะของแผนพัฒนาสามปี

แผนพัฒนาสามปี (๒๕๕๙ - ๒๕๖๑) เป็นการนำแผนยุทธศาสตร์พัฒนาไปสู่การปฏิบัติ ภายใต้ยุทธศาสตร์การพัฒนาหนึ่ง ๆ จะมีโครงการกิจกรรมได้มากกว่าหนึ่งโครงการที่ต้องดำเนินการให้บรรลุวัตถุประสงค์ตามเป้าหมายที่วางไว้

๑.๒ วัตถุประสงค์

๑.๒.๑ เพื่อแสดงแนวทางการพัฒนาในช่วงระยะเวลาสามปีที่มีความสอดคล้อง และสามารถตอบสนองต่อยุทธศาสตร์พัฒนาอย่างมีประสิทธิภาพ

๑.๒.๒ เพื่อแสดงความเชื่อมโยง และสอดคล้องระหว่างยุทธศาสตร์และการจัดทำข้อบัญญัติงบประมาณรายจ่าย

๑.๒.๓ เป็นการเตรียมการพัฒนาในด้านต่าง ๆ อย่างมีระบบ พร้อมทั้งจะดำเนินการใน ระยะต่อไปได้ทันที

๑.๓ ขั้นตอนการจัดทำแผนพัฒนาสามปี

ขั้นตอนการจัดทำแผนพัฒนาสามปี มีทั้งหมด ๗ ขั้นตอนด้วยกัน

ขั้นตอนที่ ๑ การเตรียมจัดทำแผน

เป็นขั้นตอนที่คณะกรรมการจัดทำแผนชี้แจงวัตถุประสงค์ ความสำคัญ และความจำเป็นในการจัดทำแผนพัฒนาสามปี ต่อผู้บริหารท้องถิ่น เพื่อให้ทราบถึงภารกิจที่จะต้องดำเนินการต่อไปและดำเนินการเสนอโครงการจัดทำแผนพัฒนาสามปี พ.ศ. ๒๕๕๙ ถึง พ.ศ. ๒๕๖๑ โดยโครงการดังกล่าวจะเป็นการกำหนดทรัพยากรในการจัดทำแผนพัฒนาสามปี และกำหนดปฏิทินการทำงานไว้อย่างชัดเจน

ขั้นตอนที่ ๒ การคัดเลือกยุทธศาสตร์และแนวทางการพัฒนา

๒.๑ คณะกรรมการสนับสนุนการทำแผนพัฒนา สรุปรยุทธศาสตร์การ พัฒนา และแนวทางการพัฒนาจากแผนยุทธศาสตร์การพัฒนา พร้อมทั้งข้อมูลที่เกี่ยวข้อง ปัญหาความต้องการของท้องถิ่นรวมทั้งสรุปรยุทธศาสตร์การพัฒนาของจังหวัด/อำเภอ และนโยบายของผู้บริหารท้องถิ่น เพื่อนำเสนอต่อคณะกรรมการพัฒนาท้องถิ่น

๒.๒ คณะกรรมการพัฒนาท้องถิ่นจัดการประชุมร่วมระหว่าง

คณะกรรมการพัฒนาท้องถิ่น ประชาคมท้องถิ่น และส่วนราชการที่เกี่ยวข้องเพื่อร่วมกันพิจารณา

๒.๓ เมื่อได้แนวทางการพัฒนาแล้ว เวทีการประชุมร่วมพิจารณาว่าจะมี

โครงการ/กิจกรรมอะไรบ้างที่ต้องดำเนินการเพื่อให้บรรลุวัตถุประสงค์ และเป้าหมายของแนวทางการพัฒนาที่คัดเลือกมาใช้กรอบในการพัฒนา

๒.๔ โครงการ/กิจกรรมที่พิจารณากำหนด จะต้องมีความเกี่ยวเนื่องกัน

ระหว่างยุทธศาสตร์ หรือระหว่างแนวทางการพัฒนา มีความเชื่อมโยงและสนับสนุนกันได้และมีช่วงเวลาการดำเนินงานสอดคล้องกัน และมาจากแผนชุมชนที่เกินขีดความสามารถในการดำเนินงานของชุมชนที่สอดคล้องกับยุทธศาสตร์การพัฒนา มีการจัดลำดับความสำคัญของโครงการที่จะบรรจุลงในแผนพัฒนาสามปีได้อย่างเหมาะสม โดยทั้งนี้ต้องคำนึงถึงงบประมาณรายรับ ทรัพยากรการบริหาร ภาคีการพัฒนาที่สามารถเข้าร่วมดำเนินการ เนื่องจากเป็นงานในอำนาจหน้าที่แต่องค์กรไม่สามารถ หรือไม่ประสงค์จะดำเนินการ จึงมอบให้หน่วยงานอื่นดำเนินการแทน โดยทั้งงบประมาณเป็นเงินอุดหนุนได้ตามระเบียบวิธีการของทางราชการ หรือหากเป็นโครงการขนาดใหญ่เกินขีดความสามารถขององค์กรบริหารส่วนตำบลเอง ก็ดำเนินการขอรับการสนับสนุนจากหน่วยงานอื่น ทั้งราชการบริหารส่วนกลาง ส่วนภูมิภาค และหน่วยงานอื่น ๆ

ขั้นตอนที่ ๓ ขั้นการเก็บรวบรวมข้อมูลและการวิเคราะห์ข้อมูล

๓.๑ การเก็บรวบรวมข้อมูล

คณะกรรมการสนับสนุนการจัดทำแผนฯ ดำเนินการสำรวจและเก็บรวบรวมข้อมูลที่เป็นต่อการจัดทำแผนพัฒนาสามปี โดยในการเก็บรวบรวมข้อมูลจะต้องเก็บข้อมูลทั้งข้อมูลภายในองค์กรและข้อมูลภายนอกเพื่อสามารถนำมาวิเคราะห์ SWOT (การวิเคราะห์ จุดแข็ง จุดอ่อน โอกาสและอุปสรรค) ได้

๓.๒ การวิเคราะห์ข้อมูล

ประกอบด้วย ๔ กิจกรรมหลัก คือ

- ๑) การประเมินผลการพัฒนาที่ผ่านมา
- ๒) การคัดเลือกยุทธศาสตร์การพัฒนา
- ๓) การจัดลำดับความสำคัญของแนวทางการพัฒนา
- ๔) การตัดสินใจเลือกแนวทางการพัฒนาในห้วงสามปี

ขั้นตอนที่ ๔ การกำหนดวัตถุประสงค์ของแนวทางการพัฒนา

หลังจากที่ได้แนวทางการพัฒนาในช่วงสามปีแล้ว ที่ประชุมร่วมกัน

พิจารณาคัดเลือกวัตถุประสงค์ของยุทธศาสตร์การพัฒนา มาจัดทำเป็นวัตถุประสงค์ของแนวทางการพัฒนาโดยพิจารณาคัดเลือกวัตถุประสงค์ของยุทธศาสตร์การพัฒนาจากแผนยุทธศาสตร์สอดคล้องกับแนวทางการพัฒนาในช่วงสามปี โดยนำวัตถุประสงค์ดังกล่าว มาจัดทำเป็นวัตถุประสงค์ของแนวทางการพัฒนาในช่วงสามปี

ขั้นตอนที่ ๕ การจัดทำรายละเอียดโครงการ/กิจกรรม

คณะกรรมการสนับสนุนการจัดทำแผนพัฒนาท้องถิ่น คัดเลือกโครงการที่สอดคล้องกับแนวทางการพัฒนาช่วงสามปีมาจัดทำรายละเอียดโครงการ ในด้านเป้าหมาย ผลผลิต ผลลัพธ์ งบประมาณ ระยะเวลา ผู้รับผิดชอบและตัวชี้วัดความสำเร็จ โดยเป็นการศึกษา รายละเอียดของ

กิจกรรมที่จะดำเนินการในปีแรกของแผนพัฒนาสามปี เพื่อให้สามารถนำไปจัดทำงบประมาณรายจ่ายประจำปีได้ต่อไป

ขั้นตอนที่ ๖ การจัดทำร่างแผนพัฒนาสามปี

๖.๑. คณะกรรมการสนับสนุนการจัดทำแผนพัฒนาท้องถิ่น จัดทำร่างแผนพัฒนาสามปี และคณะกรรมการพัฒนาท้องถิ่นพิจารณาร่างแผนพัฒนาสามปี โดยมีองค์ประกอบดังนี้บทที่ ๑ บทนำ บทที่ ๒ สภาพทั่วไปและข้อมูลพื้นฐานขององค์กรปกครองส่วนท้องถิ่น บทที่ ๓ สรุปผลการพัฒนาท้องถิ่นในปีที่ผ่านมา บทที่ ๔ ยุทธศาสตร์ และแนวทางการพัฒนาในช่วงสามปี บทที่ ๕ บัญชีโครงการพัฒนา บทที่ ๖ การติดตามและประเมินผลการนำแผนพัฒนาสามปีไปปฏิบัติ

ขั้นตอนที่ ๗ การอนุมัติและประกาศใช้แผนพัฒนาสามปี

๖.๒ คณะกรรมการพัฒนาท้องถิ่นเสนอร่างแผนพัฒนาสามปีต่อสภาองค์การบริหารส่วนตำบลเพื่อให้ความเห็นชอบก่อนแล้วนายกองค์การบริหารส่วนตำบลจึงพิจารณาอนุมัติและประกาศใช้

๖.๓. คณะกรรมการสนับสนุนการจัดทำแผนพัฒนา นำร่างแผนพัฒนาสามปีที่ปรับปรุงแล้วนำเสนอคณะกรรมการพัฒนาท้องถิ่นเพื่อพิจารณา

ขั้นตอนที่ ๗ การอนุมัติและประกาศใช้แผนพัฒนาสามปี

๗.๑ คณะกรรมการพัฒนาท้องถิ่นเสนอร่างแผนพัฒนาสามปี ที่ผ่านการพิจารณาให้ผู้บริหารเสนอคณะกรรมการประสานแผนพัฒนา ฯ หรือเสนอคณะกรรมการประสานแผนพัฒนาท้องถิ่นระดับอำเภอ เพื่อพิจารณาให้ความเห็นชอบ

๗.๒ ผู้บริหารท้องถิ่นนำร่างแผนสามปีที่ผ่านความเห็นชอบจากคณะกรรมการประสานแผนพัฒนาท้องถิ่นหรือคณะกรรมการประสานแผนพัฒนาท้องถิ่นระดับอำเภอเสนอขอรับอนุมัติต่อสภาท้องถิ่น

๗.๓ เมื่อสภาท้องถิ่นพิจารณาอนุมัติแล้วผู้บริหารท้องถิ่นประกาศใช้แล้วนำไปสู่การปฏิบัติ รวมทั้งประกาศให้ประชาชนและหน่วยงานที่เกี่ยวข้องได้รับทราบโดยทั่วกัน

ประโยชน์ของการจัดทำแผนพัฒนาสามปี

การจัดทำแผนพัฒนาสามปี จะช่วยให้องค์การบริหารส่วนตำบลเกาะพระทองได้พิจารณาความเชื่อมโยงระหว่างแนวทางการดำเนินการต่าง ๆ ที่อาจเชื่อมโยงและส่งผลทั้งในด้านเชิงสนับสนุนและเป็นอุปสรรคต่อกัน เพื่อให้องค์การบริหารส่วนตำบลเกาะพระทองสามารถนำมาตัดสินใจในการกำหนดแนวทางการพัฒนาอย่างมีประสิทธิภาพให้เกิดประโยชน์สูงสุดต่อประชาชนในท้องถิ่นนั้น

ส่วนที่ ๒

สภาพทั่วไปและข้อมูลพื้นฐานที่สำคัญขององค์กรปกครองส่วนท้องถิ่น

๒.๑ สภาพทั่วไป

ที่ตั้งและอาณาเขต เกาะพระทองตั้งอยู่ภาคใต้ตอนกลางฝั่งทะเลอันดามันในพื้นที่ตำบลเกาะพระทอง อำเภอคุระบุรี จังหวัดพังงา ประกอบด้วยเกาะขนาดใหญ่ที่สำคัญ ๕ เกาะ คือ

๑. เกาะพระทองมีเนื้อที่ประมาณ ๖๓,๗๕๐ ไร่

๒. เกาะระมีเนื้อที่ประมาณ ๑๒,๑๘๗ ไร่

๓. เกาะทุ่งหมื่นมีเนื้อที่ประมาณ ๕,๐๐๐ ไร่

๔. หมู่เกาะสุรินทร์ มีขนาดพื้นที่ ๑๓๕ ตารางกิโลเมตร (๘๔,๓๕๗ ไร่) เป็นพื้นที่เกาะร้อยละ ๒๔ ที่เหลือเป็นทะเล ประกอบด้วย ๕ เกาะ คือ เกาะสุรินทร์เหนือ เกาะสุรินทร์ใต้ เกาะรี (สต็อคหรือไฟแควบ) เกาะกลาง (ปาจุมบาหรือมังกร) และเกาะไข่ (ตอรินลา)

๕. หมู่เกาะสิมิลัน ๘๗,๕๐๐ ไร่

นอกจากนี้ยังแวดล้อมด้วยเกาะขนาดเล็กที่มีเนื้อที่ประมาณ ๒๐-๑๐๐ ไร่ รวมพื้นที่ประมาณ ๑๒๐.๕๐ ตร.ม. รวมจำนวน ๑๔ เกาะ มีอาณาเขตติดต่อกับพื้นที่ใกล้เคียง ดังนี้ คือ

- ทิศเหนือ ติดกับ หมู่บ้านทุ่งนางดำ อำเภอคุระบุรี จังหวัดพังงา
- ทิศตะวันออก ติดกับ ตำบลแม่นางขาวและตำบลคุระบุรี จังหวัดพังงา
- ทิศใต้ ติดกับ ตำบลเกาะคอเขา อำเภอตะกั่วป่า จังหวัดพังงา
- ทิศตะวันตก ติดกับ ทะเลอันดามัน

๒.๒ ลักษณะภูมิประเทศ

เกาะพระทอง มีลักษณะเป็นที่ราบสันดอนทรายเนื้อที่กว้างใหญ่ เกิดจากการทับถมของตะกอนทรายที่ได้รับอิทธิพลจากคลื่นลมและกระแสน้ำทะเล นอกจากนี้ยังเกิดจากการทับถมของตะกอนจากเทือกเขาสูงฝั่งตะวันออกที่ถูกกระแสน้ำพัดพาเคลื่อนที่ตามแม่น้ำ และลำคลองสายต่าง ๆ จากเทือกเขาสูงฝั่งตะวันออกมารวมตัวกันบริเวณนี้ ในด้านพืชพันธุ์พบว่าเกาะพระทองประกอบด้วยสังคมพืชทั้งที่เป็น ป่าชายเลน ป่าชายหาด ป่าพรุ และทุ่งหญ้าสลับป่าเสม็ดเนื้อที่กว้างใหญ่ ตัวเกาะมีลำคลองมากมายหลายสายไหลตัดผ่านเข้าไปภายใน เช่น คลองชาต คลองห้างสูง คลองปีหลัง คลองสะยาเหนือ คลองสะยาใต้ ฯลฯ ซึ่งระดับน้ำในคลองเหล่านี้ได้รับอิทธิพลจากระดับน้ำทะเล ในบริเวณนี้จะพบสังคมพืชที่สำคัญ คือ ป่าชายเลน พันธุ์ไม้ที่พบ เช่น โกงกางใบเล็ก โกงกางใบใหญ่ ตะพูน เป็นต้น

เกาะระ มีลักษณะเป็นภูเขาหินตะกอนชนิดหินทรายและหินทรายแป้ง มีหินกรวดมน หินดินดาน และหินโคลนแทรกสลับชั้น โดยในทางธรณีวิทยาจัดให้เป็นหินชุดแก่งกระจาน หน่วยหินในยุคคาร์นิเฟอรัสต่อกับยุคดีโวเนียน ยอดเขามีความสูงจากระดับน้ำทะเลปานกลางประมาณ ๒๓๕ เมตรในด้านสังคมพืชพบว่าไม่มีบริเวณที่ลาดเชิงเขามีลักษณะเป็นป่าดิบชื้น พันธุ์ไม้ที่เป็นไม้เด่น เช่น ยางยูง ยางปราง ชันทอง ไม้เรื่อนยอดรองลงมา เช่น มะปริง มะसान เลือดกวาง มะไฟป่า เป็นต้น

เกาะทุ่งทุ มีลักษณะเป็นที่ราบต่ำคล้ายกับเกาะพระทองมีเนื้อที่ประมาณ ๕,๐๐๐ ไร่มีลำคลองซึ่งได้รับอิทธิพลจากน้ำทะเลไหลตัดผ่านเข้าไปในตัวเกาะ พื้นที่ส่วนใหญ่ปกคลุมด้วยป่าชายเลนและป่าทดแทน

หมู่เกาะสุรินทร์ มีลักษณะภูมิประเทศสภาพที่กำบังคลื่นลมทั้งสองฤดู เนื่องจากเกาะวางตัวอยู่เป็นกลุ่มและมีอ่าวขนาดใหญ่ ทำให้เกิดแนวปะการังริมฝั่งอยู่รอบเกาะสุรินทร์เหนือ เกาะสุรินทร์ใต้ และเกาะบริวาร นอกเหนือจากการรับอิทธิพลจากคลื่นลม สภาพแวดล้อมทางสมุทรศาสตร์ของบริเวณหมู่เกาะเหล่านี้เป็นสภาพแวดล้อมที่เหมาะสมต่อการพัฒนาของแนวปะการัง คือ น้ำใส อุณหภูมิพอเหมาะ และมีการผสมผสานของน้ำที่ได้รับสารอาหารจากมวลน้ำเบื้องล่างที่ปะทะเกาะ ความอุดมสมบูรณ์ของแพลงก์ตอน ซึ่งเป็นอาหารสำหรับปลาและสัตว์อื่นๆ ปัจจัยทางสมุทรศาสตร์ที่สำคัญอีกประการหนึ่งคือ ลักษณะของน้ำขึ้นน้ำลงในทะเลอันดามัน ซึ่งเป็นแบบ Semidiurnal คือ น้ำขึ้นและน้ำลงอย่างละ ๒ ครั้ง ใน ๒๔ ชั่วโมง และความแตกต่างระหว่างน้ำขึ้นสูงสุดและต่ำสุดอาจถึง ๓ เมตร ทำให้มีกระแสน้ำเลียบฝั่งค่อนข้างแรง เกาะสุรินทร์เหนือ และเกาะสุรินทร์ใต้ ตั้งอยู่ชิดกันคล้ายเกาะแฝด โดยมีพื้นน้ำตื้นๆ กว้างประมาณ ๒๐๐ เมตร กั้นอยู่ ในช่วงน้ำลงสามารถข้ามไปยังอีกเกาะได้ เรียกว่า อ่าวช่องขาด ส่วนเกาะขนาดเล็กอีกสามเกาะเป็นเกาะหินที่มีต้นไม้แคระแกร็นขึ้นอยู่ไม่หนาแน่นนัก พืชพรรณที่พบเป็นพืชป่าดิบชื้น เป็นแหล่งกำเนิดของแนวปะการังน้ำตื้นขนาดใหญ่และสมบูรณ์ที่สุดแห่งหนึ่งของประเทศไทย

หมู่เกาะสิมิลัน มีลักษณะภูมิประเทศ ประกอบด้วยพื้นดินที่เป็นเกาะต่างๆ เขาหินแกรนิตสูงชัน หาดทราย โขดหิน ลักษณะรูปร่างต่างๆ ชายฝั่งของเกาะต่างๆ มีลักษณะเว้าแหว่งไม่เป็นระเบียบ เนื่องจากตั้งอยู่ในส่วนทะเลนอก ได้รับอิทธิพลจากการกัดเซาะของคลื่นทะเลโดยตรง เรียงตัวตามแนวทิศเหนือใต้ พื้นน้ำเป็นส่วนหนึ่งของทะเลอันดามัน มหาสมุทรอินเดียตะวันออก บริเวณไหล่ทวีปติดชายฝั่งตะวันตกของจังหวัดพังงาและประเทศพม่า คู่ขนานกับแนวเกาะนิโคบาร์ ที่เป็นไหล่ทวีปของประเทศอินเดีย ตามชายหาดหรือสันทรายจะไม่มีดินเลนให้เห็นจึงเป็นชายหาดที่ขาวสะอาด สวยงาม อนุภาคทรายมีขนาดเล็กละเอียด ส่วนที่เป็นยอดเขาจะเป็นเขาโดดสูงชัน ยอดเขาสูงสุดมีความสูง ๒๔๔ เมตรจากระดับน้ำทะเล บางเกาะมีลักษณะแบนราบล้อมรอบด้วยเนินทรายและแนวปะการัง

๒.๓ สภาพทางเศรษฐกิจ

ชุมชนใน ๔ หมู่บ้านของตำบลเกาะพระทองส่วนใหญ่ประกอบอาชีพประมงชายฝั่งเป็นอาชีพหลักมีการทำลอบหมึก ลอบปู ไชปลาเก๋า รุนเคย ฯลฯ นอกจากนั้นยังมีการเลี้ยงปลาในกระชัง เลี้ยงหอยแมลงภู่ การหาหอยชักตีน หอยแครง หอยจับแฉง หอยรังผึ้ง หอยตาแดง และหากุ้งมาทำกะปิ เป็นต้น

ในด้านการเกษตรพบว่า เนื่องจากข้อจำกัดของพื้นที่ ซึ่งดินส่วนใหญ่มีลักษณะเป็นดินทรายขาดแร่ธาตุอาหารที่จำเป็น สำหรับพืชจึงทำให้การประกอบอาชีพเกษตรกรรม ไม่แพร่หลายนักพืชเกษตรที่ชาวบ้านนิยมปลูกในพื้นที่จึงเป็นพืชที่ทนทานต่อดินเค็ม และไม่ต้องการแร่ธาตุอาหารมากเช่น มะม่วงหิมพานต์ มะพร้าว เป็นต้น

ในด้านการเลี้ยงสัตว์พบว่าชาวบ้านส่วนใหญ่นิยมเลี้ยงสุกร เป็ดและไก่ ซึ่งนอกจากจะเลี้ยงไว้ขายแล้วยังเลี้ยงไว้เพื่อใช้ในงานพิธีต่าง ๆ เช่น งานบวช งานแต่งงาน เป็นต้น

๒.๔ สภาพทางสังคม

การศึกษา

โรงเรียนประถมศึกษา ๑ แห่ง คือ

โรงเรียนเกียรติประชา ตั้งอยู่หมู่ที่ ๒ บ้านท่าเป๊ะโย้ย

สถาบันและองค์กรทางศาสนา

วัด/สำนักสงฆ์ ๑ แห่ง ตั้งอยู่หมู่ที่ ๒ บ้านท่าเป๊ะโย้ย (สำนักสงฆ์เกาะพระทอง)

สาธารณสุข

โรงพยาบาลส่งเสริมสุขภาพตำบล จำนวน ๑ แห่ง ตั้งอยู่หมู่ที่ ๒ บ้านท่าเป๊ะโย้ย (รพ.สต. เกาะพระทอง)

การคมนาคม

การติดต่อระหว่างตัวอำเภอคุระบุรีกับตำบลเกาะพระทองใช้เรือเป็นพาหนะ โดยใช้ท่าเทียบเรือ บ้านบางแดด ท่าเรืออุทยานแห่งชาติหมู่เกาะสุรินทร์ ท่าเรือคุระบุรีและท่าเทียบเรือบ้านทุ่งละออง การติดต่อภายในตำบลใช้เดินทางเท้าติดต่อกันและใช้เรือติดต่อกันระหว่างหมู่บ้าน

การโทรคมนาคม

ที่ทำการไปรษณีย์โทรเลข จำนวน - แห่ง

การไฟฟ้า

ยังไม่มีไฟฟ้าเข้าทุกหมู่บ้าน ราษฎรส่วนใหญ่ใช้เครื่องปั่นไฟเอง

แหล่งน้ำธรรมชาติ

ลำน้ำ/ห้วย	จำนวน	๑๒	สาย
บึง หนองและอื่นๆ	จำนวน	๘	แห่ง

แหล่งน้ำที่สร้างขึ้น

ฝาย	จำนวน	๑	แห่ง
บ่อน้ำตื้น	จำนวน	๓๓	แห่ง
ประปา	จำนวน	๒	แห่ง

ข้อมูลเกี่ยวกับศักยภาพของท้องถิ่น

เครื่องมือเครื่องใช้ในการปฏิบัติงาน

๑. รถจักรยานยนต์	๒	คัน
๒. เรือท้องแบน (ยาง)	๒	ลำ
๓. รถยนต์	๒	คัน
๔. เรือเร็ว	๑	ลำ

๒. การปกครอง

ตำบลเกาะพระทอง ประกอบด้วยหมู่บ้าน จำนวน ๔ หมู่บ้าน

จำนวนประชากรตำบลเกาะพระทอง เดือน เมษายน พ.ศ. ๒๕๕๘

- หมู่ที่ ๑	บ้านทุ่งดาบ	ประชากรจำนวน	๑๘๒	คน
- หมู่ที่ ๒	บ้านท่าเป๊ะโย้ย	ประชากรจำนวน	๓๐๕	คน
- หมู่ที่ ๓	บ้านเกาะระ	ประชากรจำนวน	๘๙	คน
- หมู่ที่ ๔	บ้านปากจก	ประชากรจำนวน	๒๓๐	คน

รวมครัวเรือนตำบลเกาะพระทอง จำนวนประชากรทั้งสิ้น ๘๐๖ คน

(ข้อมูลจากงานทะเบียนที่ว่าการอำเภอคุระบุรี ณ เดือนเมษายน พ.ศ.๒๕๕๘)

ประชากรทั้งสิ้น ๘๐๖ คน แยกเป็นชาย ๔๕๔ คนและหญิง ๓๕๒ คน โดยประชากรส่วนใหญ่ มีเชื้อสายมอแกน จีนไหหลำและไทย นับถือศาสนาพุทธเป็นส่วนใหญ่ นอกจากนี้ยังมีกลุ่มประชากรอีก กลุ่มชาติพันธุ์หนึ่งซึ่งอาศัยอยู่ในพื้นที่ตำบลเกาะพระทอง คือ มอแกนมีจำนวนประมาณ ๒๐๐ คน ปัจจุบันตั้งถิ่นฐานอยู่ในเขตอุทยานแห่งชาติหมู่เกาะสุรินทร์ และบางครอบครัวยังเดินทางไปมาระหว่างหมู่ เกาะสุรินทร์และหมู่เกาะในประเทศพม่า ดังนั้นประชากรส่วนใหญ่ยังไม่มีบัตรประชาชน จึงยังไม่ถูกนับ รวมเข้ากับจำนวนประชากรของตำบลเกาะพระทอง

ด้านการเมืองและการบริหารงานบุคคล

องค์การบริหารส่วนตำบลเกาะพระทองประกอบด้วย

๑. สภาองค์การบริหารส่วนตำบลเกาะพระทอง ทำหน้าที่นิติบัญญัติและควบคุมฝ่ายบริหาร ประกอบด้วย สมาชิกสภาองค์การบริหารส่วนตำบลที่มาจากการเลือกตั้งจากประชาชนในท้องถิ่น จำนวน ๘ อยู่ในตำแหน่งคราวละ ๔ ปี สภาองค์การบริหารส่วนตำบล มีประธาน ๑ คน รองประธานสภา ๑ คน ซึ่งนายอำเภอแต่งตั้งจากสมาชิกสภาองค์การบริหารส่วนตำบลตามมติสมาชิกสภาองค์การบริหารส่วน ตำบล

	ชื่อ - สกุล	ตำแหน่ง	วันที่ครบวาระ
๑	นายสพลกิตติ์ กล้าทะเล	ประธานสภา	๑๒ ตุลาคม ๒๕๖๐
๒	นางวีไลรัตน์ น้ำเพชร	รองประธานสภา อบต.	๑๒ ตุลาคม ๒๕๖๐
๓	ว่าที่ ร้อยโท พรศักดิ์ ดำแดง	เลขาสภาฯ	๑๒ ตุลาคม ๒๕๖๐
๔	นายธวัชชัย ขวัญอ่อน	สมาชิก อบต. หมู่ ๑	๑๒ ตุลาคม ๒๕๖๐
๕	นายสมบูรณ์ มากหลาย	สมาชิก อบต. หมู่ ๒	๑๒ ตุลาคม ๒๕๖๐
๖	นางสาวกุศล เขียวบุญจันทร์	สมาชิก อบต. หมู่ ๓	๑๒ ตุลาคม ๒๕๖๐
๗	นายภูวดล สิ้นสะ	สมาชิก อบต. หมู่ ๓	๑๒ ตุลาคม ๒๕๖๐
๘	นายอมรเทพ หลีสกุล	สมาชิก อบต. หมู่ ๔	๑๒ ตุลาคม ๒๕๖๐
๙	นางสาวอรรณณ เทียนใส	สมาชิก อบต. หมู่ ๔	๑๒ ตุลาคม ๒๕๖๐

๒. คณะผู้บริหาร ทำหน้าที่บริหารกิจการขององค์การบริหารส่วนตำบลตามกฎหมายประกอบด้วย นายกองค์การบริหารส่วนตำบล ๑ คน มาจากการเลือกตั้งโดยตรงจากประชาชน และอาจแต่งตั้งรองนายกองค์การบริหารส่วนตำบลไม่เกิน ๒ คน และเลขานุการนายกองค์การบริหารส่วนตำบล ไม่เกิน ๑ คน เพื่อทำหน้าที่ช่วยเหลือในการบริหารงานขององค์การบริหารส่วนตำบล

	ชื่อ - สกุล	ตำแหน่ง	วันที่ครบวาระ
๑	นายอรรถพล มีเพียร	นายกองค์การบริหารส่วนตำบล	๑๒ ตุลาคม ๒๕๖๐
๒	นายันทภพ มีเพียร	รองนายกองค์การบริหารส่วนตำบล	๑๒ ตุลาคม ๒๕๖๐
๓	นายคล่อง มากหลาย	รองนายกองค์การบริหารส่วนตำบล	๑๒ ตุลาคม ๒๕๖๐
๔	นายบัญชา เดชแก้ว	เลขานุการนายก อบต.เกาะพระทอง	๑๒ ตุลาคม ๒๕๖๐

ศักยภาพในตำบล

ศักยภาพการบริหารขององค์การบริหารส่วนตำบล

องค์การบริหารส่วนตำบลเกาะพระทอง มีพนักงานส่วนตำบล โดยมีปลัดองค์การบริหารส่วนตำบล ทำหน้าที่บังคับบัญชา และรับผิดชอบงานประจำสำนักงาน โดยแบ่งเป็นส่วนต่าง ๆ ดังนี้

๑. จำนวนบุคลากร จำนวน ๑๔ คน

๑.๑ สำนักปลัดองค์การบริหารส่วนตำบล มีอัตรากำลัง

- พนักงานส่วนตำบล จำนวน ๓ คน
- ลูกจ้างประจำ จำนวน - คน
- พนักงานจ้าง จำนวน ๓ คน

๑.๒ ส่วนการคลัง มีอัตรากำลัง

- พนักงานส่วนตำบล จำนวน ๑ คน
- ลูกจ้างประจำ จำนวน ๑ คน
- พนักงานจ้าง จำนวน ๒ คน

๑.๓ ส่วนโยธา มีอัตรากำลัง

- พนักงานส่วนตำบล จำนวน ๑ คน
- ลูกจ้างประจำ จำนวน - คน
- พนักงานจ้าง จำนวน ๒ คน

โครงสร้างและกระบวนการบริหารงานบุคคลของ อบต.

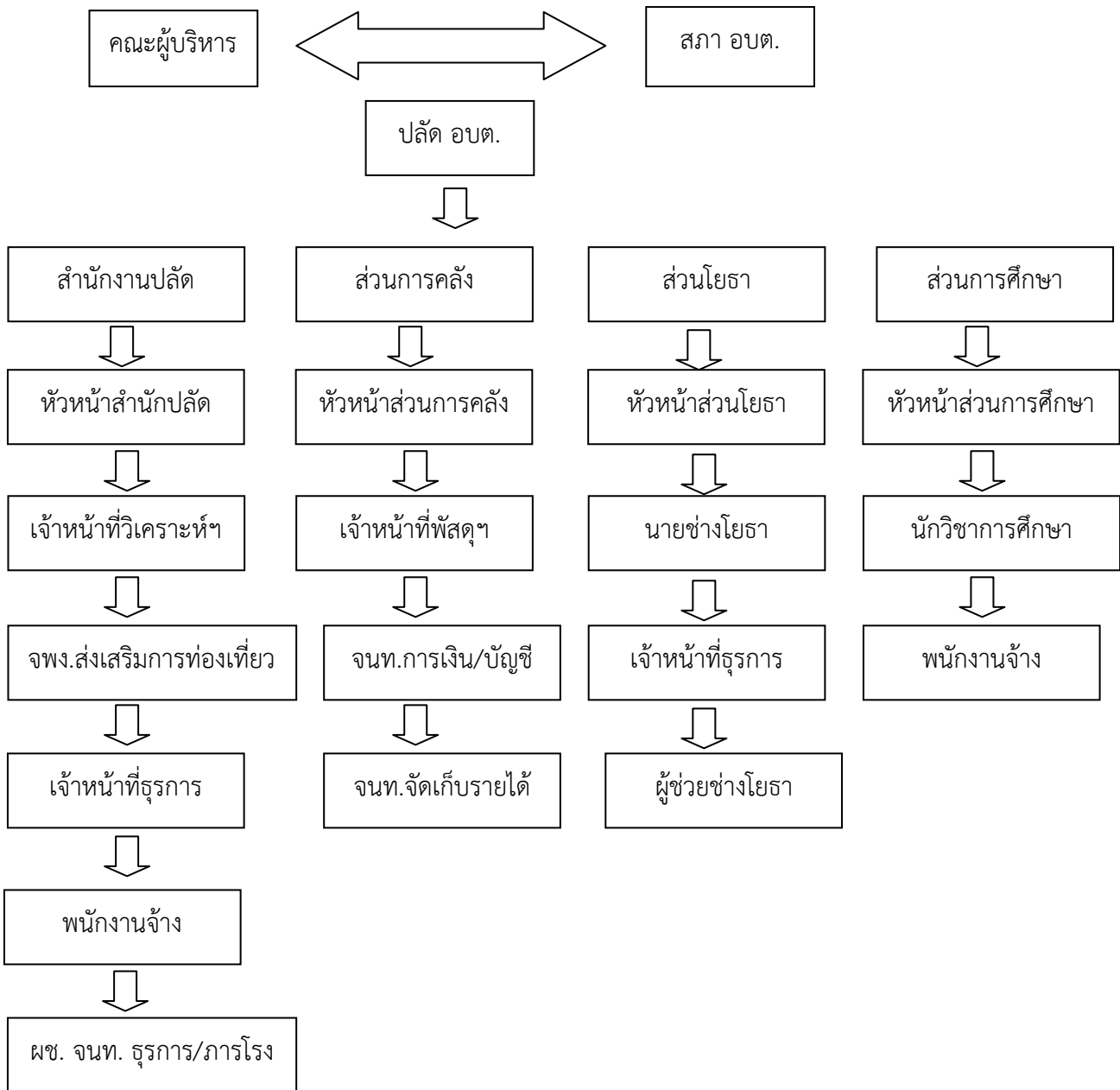

โครงสร้างส่วนราชการและหน้าที่ความรับผิดชอบ

๑. สำนักปลัด มีหน้าที่ความรับผิดชอบเกี่ยวกับงานธุรการ สารบรรณการจัดทำแผนพัฒนา ตำบล การจัดทำร่างข้อบัญญัติ การจัดทำทะเบียนสมาชิก อบต. การดำเนินงานตามนโยบายของรัฐบาล งานบุคคล การดำเนินงานเกี่ยวกับการอนุญาตต่าง ๆ และปฏิบัติหน้าที่อื่นที่เกี่ยวข้อง โดยแบ่งส่วนราชการออกเป็น ๔ งาน คือ

๑.๑ งานบริหารทั่วไป มีหน้าที่รับผิดชอบเกี่ยวกับ

- งานสารบรรณ
- อำนวยการและข้อมูลข่าวสาร
- งานบริหารบุคคล
- งานเลือกตั้งและทะเบียน
- งานตรวจสอบภายใน
- ส่งเสริมการท่องเที่ยว
- การกำจัดขยะ

๑.๒ งานนโยบายและแผน มีหน้าที่รับผิดชอบเกี่ยวกับ

- นโยบายและแผนพัฒนา
- ข้อมูล และประชาสัมพันธ์
- สารสนเทศ และระบบคอมพิวเตอร์
- งบประมาณ
- งานวิชาการ

๑.๓ งานกฎหมาย และคดี มีหน้าที่รับผิดชอบเกี่ยวกับ

- กฎหมายและนิติกรรม
- การดำเนินการทางคดีและศาลปกครอง
- ร้องเรียน ร้องทุกข์ และการอุทธรณ์
- งานข้อบัญญัติ อบต. และระเบียบการคลัง

๑.๔ งานกิจกรรมสภา มีหน้าที่รับผิดชอบเกี่ยวกับ

- ระเบียบข้อบังคับการประชุม
- การประชุม
- อำนวยการและการประสานงาน

๒. ส่วนการคลัง มีภาระหน้าที่เกี่ยวกับการจัดทำบัญชี และทะเบียนรับจ่ายเงินทุกประเภท งานเกี่ยวกับการเงิน การเบิกจ่าย การเก็บรักษาเงิน การนำส่งเงิน การฝากเงิน การตรวจเงิน อบต. รวบรวมสถิติเกี่ยวกับการเงินทุกประเภท การเบิกตัดปี การขยายเวลาเบิกจ่ายงบประมาณ การหักภาษี และนำส่งภาษี รายงานเงินคงเหลือประจำวัน การรับและจัดขาดเงินสะสม การยืมเงินทดรองราชการ การจัดหาผลประโยชน์จากพัสดุ ครุภัณฑ์ การเร่งรัดใบสำคัญ และเงินยืมคงค้าง การจัดเก็บภาษี การเร่งรัดจัดเก็บรายได้ การออกใบอนุญาตและค่าธรรมเนียมต่างๆ และปฏิบัติหน้าที่อื่นที่เกี่ยวข้องหรือได้รับมอบหมาย โดยแบ่งส่วนราชการภายในออกเป็น ๔ งาน คือ

๒.๑ งานการเงิน มีหน้าที่รับผิดชอบเกี่ยวกับ

- งานรับเงิน-เบิกจ่ายเงิน
- งานจัดทำฎีกาเบิกจ่ายเงิน
- งานเก็บรักษาเงิน

๒.๒ งานบัญชี

- การบัญชี
- ทะเบียนคุมการเบิกจ่าย
- งานการเงินและงบทดลอง
- งบแสดงฐานะทางการเงิน

๒.๓ งานพัฒนาและจัดเก็บรายได้ มีหน้าที่รับผิดชอบเกี่ยวกับ

- ภาษีอากร ค่าธรรมเนียม และค่าเช่า
- พัฒนารายได้
- ควบคุมกิจการการค้า และค่าปรับ
- ทะเบียนควบคุม และเร่งรัดรายได้

๒.๔ งานทะเบียนทรัพย์สินและพัสดุ มีหน้าที่ความรับผิดชอบเกี่ยวกับ

- งานทะเบียนทรัพย์สิน และแผนที่ภาษี
- งานพัสดุ การจัดซื้อ จัดจ้าง
- ทะเบียนเบิกจ่ายวัสดุ ครุภัณฑ์ และยานพาหนะ

๓. ส่วนโยธา มีภาระหน้าที่เกี่ยวกับการสำรวจออกแบบ และจัดทำโครงการเบิกจ่ายเงินของ อบรมงานบำรุง ซ่อมแซม และการจัดทำทะเบียนสิ่งก่อสร้างที่อยู่ในความรับผิดชอบ การออกแบบก่อสร้างงานควบคุมอาคาร ซ่อมแซมวัสดุครุภัณฑ์ และปฏิบัติหน้าที่อื่นที่เกี่ยวข้อง หรือที่ได้รับมอบหมาย แบ่งส่วนภายในออกเป็น ๓ งาน คือ

๓.๑ งานก่อสร้าง มีหน้าที่ความรับผิดชอบ คือ

- การก่อสร้างและซ่อมแซมถนน
- ระบบข้อมูล และเส้นทางคมนาคม
- งานก่อสร้างสะพาน ท่าเทียบเรือ และโครงการพิเศษ
- การบำรุงรักษาเครื่องจักร และยานพาหนะ

๓.๒ งานออกแบบ และควบคุมอาคาร มีหน้าที่ความรับผิดชอบเกี่ยวกับ

- การประเมินราคา
- ควบคุมการก่อสร้างอาคาร
- การออกแบบและบริการข้อมูล
- งานวิศวกรรม

๓.๓ งานประสานสาธารณูปโภค มีหน้าที่ความรับผิดชอบเกี่ยวกับ

- การประสานกิจกรรมสาธารณูปโภค และกิจกรรมประปา
- งานไฟฟ้า
- ระบบระบายน้ำ
- จัดตกแต่งสถานที่

๔. ส่วนการศึกษาศาสนา และวัฒนธรรม มีหน้าที่ความรับผิดชอบเกี่ยวกับ

- การพัฒนาเด็ก
- ส่งเสริมการศึกษาศาสนา ประเพณี และวัฒนธรรม

ศักยภาพของชุมชนและพื้นที่

การรวมกลุ่มของประชาชน

- กลุ่มอาชีพ ๑๒ กลุ่ม
- กลุ่มออมทรัพย์ ๓ กลุ่ม
- กลุ่มอื่น ๆ ๕ กลุ่ม

จุดเด่นของพื้นที่

เป็นพื้นที่ ๆ อุดมไปด้วยทรัพยากรทางธรรมชาติเหมาะแก่การท่องเที่ยวเชิงนิเวศ และมีสถานที่ท่องเที่ยวที่สำคัญ ได้แก่ อุทยานแห่งชาติหมู่เกาะสุรินทร์ และอุทยานแห่งชาติสิมิลัน เกาะพระทอง

อำนาจหน้าที่ตามกฎหมาย

ตามพระราชบัญญัติสภาพำบลและองค์การบริหารส่วนตำบล พ.ศ. ๒๕๓๗ และแก้ไขเพิ่มเติมจนถึง (ฉบับที่ ๖) พ.ศ.๒๕๕๒ มีรายละเอียดดังนี้

๑. หน้าที่บังคับหรือหน้าที่ที่ต้องถือปฏิบัติ ตามมาตรา ๖๗ ซึ่งมีหน้าที่ต้องทำในเขตองค์การบริหารส่วนตำบล ดังนี้ คือ

- ๑.๑ จัดให้มีและบำรุงรักษาทางน้ำและทางบก
- ๑.๒ รักษาความสะอาดของถนน ทางน้ำ ทางเดิน และที่สาธารณะรวมทั้งกำจัดขยะมูลฝอยและสิ่งปฏิกูล
- ๑.๓ ป้องกันโรคและระงับโรคติดต่อ
- ๑.๔ ป้องกันและบรรเทาสาธารณภัย
- ๑.๕ ส่งเสริมการศึกษาศาสนา และวัฒนธรรม
- ๑.๖ ส่งเสริมการพัฒนาสตรี เด็ก เยาวชน ผู้สูงอายุ และผู้พิการ
- ๑.๗ คุ้มครอง ดูแล และบำรุงรักษาทรัพยากรธรรมชาติและสิ่งแวดล้อม
- ๑.๘ บำรุงรักษาศิลปะ จารีตประเพณี ภูมิปัญญาท้องถิ่น และวัฒนธรรม

ของท้องถิ่น

๑.๙ ปฏิบัติหน้าที่อื่นที่ทางราชการมอบหมายโดยจัดสรรงบประมาณ หรือบุคลากรให้ตามความจำเป็น และสมควร

๒. อำนาจหน้าที่ที่จะเลือกปฏิบัติ ตามมาตรา ๖๘

- ๒.๑ ให้มีน้ำเพื่อการอุปโภค บริโภค และการเกษตร
- ๒.๒ ให้มีและบำรุงการไฟฟ้าหรือแสงสว่างโดยวิธีอื่น
- ๒.๓ ให้มีและบำรุงรักษาทางระบายน้ำ
- ๒.๔ ให้มีและบำรุงสถานที่ประชุม การกีฬา การพักผ่อนหย่อนใจ และสวนสาธารณะ
- ๒.๕ ให้มีและส่งเสริมกลุ่มเกษตรกรและกิจการสหกรณ์

- ๒.๖ ส่งเสริมให้มีอุตสาหกรรมในครอบครัว
- ๒.๗ บำรุงและส่งเสริมการประกอบอาชีพของราษฎร
- ๒.๘ การคุ้มครองดูแลและรักษาทรัพย์สินอันเป็นสาธารณสมบัติของแผ่นดิน
- ๒.๙ หาผลประโยชน์จากทรัพย์สินขององค์การบริหารส่วนตำบล
- ๒.๑๐ ให้มีตลาด ท่าเทียบเรือ และท่าข้าม
- ๒.๑๑ กิจการเกี่ยวกับการพาณิชย์
- ๒.๑๒ การท่องเที่ยว การผังเมือง

ส่วนที่ ๓

ผลการพัฒนาท้องถิ่นในปีที่ผ่านมา

ผลการพัฒนาท้องถิ่นในระยะที่ผ่านมา

๑. การดำเนินงานด้านเศรษฐกิจ
 - สนับสนุนเงินทุนหมุนเวียนให้แก่กลุ่มอาชีพเลี้ยงปลาในกระชัง หมู่ที่ ๒
๒. การดำเนินงานด้านสังคม
 - สนับสนุนสวัสดิการผู้สูงอายุและคนพิการ
 - จัดอบรมให้ความรู้แก่ราษฎรในเรื่องยาเสพติด
 - จัดอบรมให้ความรู้เรื่องโรคเอดส์
 - ส่งเสริมการกีฬาทั้งในตำบลและระดับอำเภอ
 - จัดอบรมด้านกฎหมาย
๓. การดำเนินงานด้านโครงสร้างพื้นฐาน
 - จัดสร้างทางเดิน คสล. ในหมู่ที่ ๒
 - จัดสร้างสะพานท่าเทียบเรือ ในหมู่ที่ ๓
 - สนับสนุนสายไฟฟ้า และอุปกรณ์อื่น ๆ ในโครงการไฟฟ้าชุมชน
๔. การดำเนินงานด้านแหล่งน้ำ
 - จัดสร้างประปาหมู่บ้าน หมู่ที่ ๑
 - ขุดสระน้ำ หมู่ที่ ๒
 - จัดสร้างประปาหมู่บ้าน หมู่ที่ ๒
 - ปรับปรุงระบบประปาภูเขา หมู่ที่ ๓
๕. การดำเนินงานด้านสาธารณสุข
 - สนับสนุนน้ำยาพื้นหมอกควัน ทราयोอะเบท
 - สนับสนุนวัคซีนป้องกันโรคพิษสุนัขบ้า
 - สนับสนุนโรงพยาบาลส่งเสริมสุขภาพ
๖. การดำเนินงานด้านการเมืองการบริหาร
 - สนับสนุนฝึกอบรม ส.อบต.
 - จัดอบรมการเลือกตั้ง
 - ส่งเสริมให้ประชาชนมีส่วนร่วมในการวางแผน ตรวจสอบ และประเมินผล
๗. การดำเนินงานด้านการศึกษา ศาสนา และวัฒนธรรม
 - สนับสนุนโครงการอาหารกลางวันทุกโรงเรียน
 - สนับสนุนการจัดงานประเพณีลอยกระทงของโรงเรียนเกียรติประชา หมู่ที่ ๒
 - สนับสนุนงานวันเด็กแห่งชาติทุกโรงเรียน
 - สนับสนุนงานวันผู้สูงอายุ
 - สนับสนุนงานประเพณีของดี อำเภอกระบุรี
 - สนับสนุนงานรัฐพิธีต่าง ๆ

๘. การดำเนินงานด้านทรัพยากรธรรมชาติและการท่องเที่ยว

- จัดทำโครงการวางนวัตกรรมการท่องเที่ยวและปะการัง
- โครงการโป่งเทียม
- จัดวางแท่งปะการังเทียมบริเวณชายฝั่งรอบเกาะพระทองแนวเขต ๓,๐๐๐ เมตร
- รณรงค์ให้ประชาชนมีจิตสำนึกในเรื่องของทรัพยากรธรรมชาติและสิ่งแวดล้อม
- ดำเนินโครงการตามพระราชเสาวนีย์ เช่น โครงการปลูกป่าเสริมป่าเพื่อรักษาระบบ นิเวศ
- ร่วมในการอนุรักษ์ทรัพยากรธรรมชาติและสิ่งแวดล้อม
- จัดสร้างศูนย์บริการนักท่องเที่ยว

ปัจจัยและสถานการณ์การเปลี่ยนแปลงที่มีผลต่อการพัฒนา

ผลการวิเคราะห์ข้อมูลทั้ง ๔ หมู่บ้าน พอจะสรุปจากสภาพปัญหา และความต้องการของชุมชน ดังนี้

๑. ปัญหาทางด้านเศรษฐกิจ

ลักษณะปัญหา

๑. ปัญหาเครื่องมือในการประกอบอาชีพ
๒. ขาดเงินทุนในการประกอบอาชีพ
๓. ไม่มีตลาดรองรับผลผลิตอย่างกว้างขวาง
๔. ปัญหาที่ดินทำกิน
๕. ปัญหาเอกสารสิทธิ

ความต้องการ

๑. สนับสนุนทุนในการประกอบอาชีพ
๒. ต้องการเครื่องมือในการประกอบอาชีพ เช่น เรือ ลอบ
๓. ต้องการอาชีพเสริม
๔. ส่งเสริมภูมิปัญญาท้องถิ่น
๕. ส่งเสริมการท่องเที่ยว แบบเชิงอนุรักษ์ บ้านพักแบบโฮมสเตย์

๒. ปัญหาด้านโครงสร้างพื้นฐาน

ลักษณะของปัญหา

๑. ปัญหาเส้นทางคมนาคม
๒. ปัญหาสะพาน ท่าเทียบเรือ
๓. ปัญหาไม่มีไฟฟ้าใช้
๔. ปัญหาขาดแคลนน้ำอุปโภค-บริโภค
๕. ปัญหาการติดต่อสื่อสาร
๖. ปัญหาไม่มีเรือโดยสาร
๗. ปัญหาคุณภาพน้ำ

ความต้องการ

๑. ต้องการถนนภายในหมู่บ้าน และติดต่อระหว่างหมู่บ้าน
๒. ต้องการท่าเทียบเรือที่สามารถเทียบเรือขนาดใหญ่ส่งนักท่องเที่ยวได้
๓. ต้องการมีไฟฟ้าใช้

๔. ต้องการโทรศัพท์พื้นฐาน
๕. ต้องการเรือโดยสารติดต่อระหว่างตำบล-อำเภอ และระหว่างหมู่บ้าน
๖. ต้องการระบบประปาที่ได้มาตรฐาน เพื่อได้น้ำดื่ม-น้ำใช้ที่ได้มาตรฐาน
๗. ต้องการแหล่งน้ำดิบที่เพียงพอ

๓. ปัญหาด้านสังคม

ลักษณะของปัญหา

๑. ขาดสถานที่พักผ่อนหย่อนใจ
๒. ปัญหาการพนัน
๓. ปัญหาเรื่องยาเสพติด (เหล้า-บุหรี่)
๔. ไม่มีสนามกีฬา และสถานที่ออกกำลังกาย
๕. ไม่มีแหล่งเผยแพร่ข้อมูลข่าวสาร เช่น ที่อ่านหนังสือพิมพ์ หอกระจายข่าว
๖. ปัญหาความปลอดภัยในชีวิต และทรัพย์สิน
๗. ปัญหาเรื่องการประกาศพื้นที่เป็นอุทยานแห่งชาติ

ความต้องการ

๑. ต้องการหอกระจายข่าว
๒. จัดหาสนามกีฬา เช่น สนามฟุตบอล
๓. ต้องการสวนสาธารณะ
๔. ต้องการป้อมยามตำรวจ
๕. การฝึกอบรมหน่วยบรรเทาสาธารณภัย
๖. ต้องการให้กรมอุทยานแห่งชาติออกไปจากพื้นที่

๔. ปัญหาด้านการศึกษา ศาสนา วัฒนธรรม

ลักษณะของปัญหา

๑. ปัญหาสถานที่การศึกษามีไม่เพียงพอ
๒. ไม่มีศูนย์พัฒนาเด็กเล็ก
๓. ขาดงบประมาณ และอุปกรณ์การเรียนการสอน

ความต้องการ

๑. ต้องการขยายโอกาสการเรียนการสอนถึงระดับมัธยมปลาย
๒. ต้องการอาคารเรียน และบุคลากรที่มีคุณภาพ และเพียงพอ
๓. ส่งเสริมให้มีศูนย์พัฒนาเด็กเล็ก

๕. ปัญหาด้านสาธารณสุข

ลักษณะปัญหา

๑. ประชาชนขาดความรู้ด้านสาธารณสุข
๒. ขาดเครื่องมือ อุปกรณ์ และบุคลากร
๓. การเดินทางระหว่างโรงพยาบาลส่งเสริมสุขภาพกับบ้าน

ความต้องการ

๑. เครื่องมืออุปกรณ์ทางการแพทย์ ที่ทันสมัย และบุคลากรที่เพียงพอ
๒. เส้นทางคมนาคมระหว่างหมู่บ้านกับโรงพยาบาลส่งเสริมสุขภาพเพิ่มขึ้น

๖. ปัญหาด้านทรัพยากรธรรมชาติและสิ่งแวดล้อม

ลักษณะปัญหา

๑. ปัญหาการกำจัดขยะ
๒. ปัญหาการบุกรุกทำลายป่า
๓. ปัญหาการบุกรุกป่าสงวน
๔. ปัญหาการใช้เครื่องมือประมงที่ไม่ถูกต้อง ทำลายทรัพยากรธรรมชาติทางทะเล
๕. การล่าสัตว์ป่า และพันธุ์ไม้พื้นเมือง

ความต้องการ

๑. ต้องการรถเก็บขยะ รวมทั้งขยะในทะเล
๒. ให้องค์กรที่เกี่ยวข้องดำเนินการตามกฎหมายกับผู้บุกรุกทำลายป่า บุกรุกป่าสงวน และทรัพยากรธรรมชาติโดยเด็ดขาด
๓. จัดตั้งหน่วยอาสาสมัครอนุรักษ์สิ่งแวดล้อม

๗. ปัญหาด้านการเมืองการบริหาร

ลักษณะปัญหา

๑. บุคลากรในการบริหารไม่เพียงพอ ขาดความรู้ทางด้านวิชาการสมัยใหม่
๒. สมาชิกสภาองค์การบริหารส่วนตำบลไม่รู้หน้าที่
๓. ประชาชนไม่รู้บทบาทหน้าที่ของ อบต.
๔. สถานที่ทำงานไม่เหมาะสม ขาดวัสดุอุปกรณ์ ไม่มีไฟฟ้า น้ำประปา โทรศัพท์
๕. งบประมาณ อบต. มีไม่เพียงพอความต้องการ

ความต้องการ

๑. จัดอบรมพนักงาน และสมาชิกสภาอย่างต่อเนื่อง
๒. สนับสนุนทุนการศึกษาพนักงานในการศึกษาเพิ่มเติม
๓. อบรมให้ความรู้แก่ประชาชน
๔. จัดหาสถานที่ทำการที่เหมาะสม จนกว่าสามารถมีความจำเป็นพื้นฐานที่พร้อม
๕. ก่อสร้างบ้านพักพนักงานที่เพียงพอ

ส่วนที่ ๔

สรุปยุทธศาสตร์ และแนวทางการพัฒนา

๔.๑ วิสัยทัศน์การพัฒนา

วิสัยทัศน์องค์การบริหารส่วนตำบลเกาะพระทอง ดังนี้

พัฒนาเกาะพระทอง รองรับการท่องเที่ยวเชิงนิเวศ เขตปลอดภัยเสถียร วิถีชีวิต ชาวเล
รักษาและหวงแหนธรรมชาติ ปราศจากมลพิษ เศรษฐกิจพอเพียงและยั่งยืน

วิสัยทัศน์การพัฒนาองค์การบริหารส่วนตำบลและยุทธศาสตร์การพัฒนาจังหวัด

๑. วิสัยทัศน์พัฒนาองค์การบริหารส่วนตำบลเกาะพระทอง

๑. วัตถุประสงค์การพัฒนาองค์การบริหารส่วนตำบลเกาะพระทอง

จากการพิจารณาผลการพัฒนาองค์การบริหารส่วนตำบลเกาะพระทองที่ผ่านมาและปัญหาความต้องการในการพัฒนาที่เกิดขึ้นจึงกำหนดบรรทัดฐานความต้องการที่จะพัฒนาจังหวัดให้เป็นไปในทิศทางที่พึงประสงค์ โดยมีวัตถุประสงค์ในการพัฒนาองค์การบริหารส่วนตำบลเกาะพระทอง

๑.๑ เพื่อเสริมสร้างศักยภาพของตำบลเกาะพระทอง ทั้งทางด้านร่างกาย จิตใจ และสติปัญญา โดยให้ได้รับบริการการศึกษา และสาธารณสุขอย่างทั่วถึงมีคุณภาพและต่อเนื่องพร้อมๆกับเพิ่มพูนความรู้และทักษะในการประกอบอาชีพ

๑.๒ เพื่อเสริมสร้างความเข้มแข็งของครอบครัว ชุมชน และองค์กรท้องถิ่นให้สามารถพึ่งพาตัวเองได้ตามศักยภาพตลอดจนมีส่วนร่วมในการพัฒนา และการบริหารจัดการท้องถิ่นได้อย่างเป็นระบบและยั่งยืน

๑.๓ เพื่อพัฒนาเศรษฐกิจของตำบลและยกระดับรายได้ให้สูงขึ้น

๑.๔ เพื่ออนุรักษ์ และใช้ทรัพยากรธรรมชาติให้เกิดประโยชน์สูงสุดต่อการพัฒนาเศรษฐกิจ สังคมและคุณภาพชีวิตโดยรวมของชาวตำบลเกาะพระทองตลอดจนฟื้นฟูทรัพยากรธรรมชาติที่เสื่อมถอยให้คืนสู่สภาพปกติคงความสมบูรณ์

๑.๕ เพื่อปรับระบบบริหารจัดการให้องค์การบริหารส่วนตำบลเกาะพระทองโดยเปิดโอกาสให้องค์กรพัฒนาเอกชน ชุมชน และประชาชนเข้ามามีส่วนร่วมในกระบวนการพัฒนาท้องถิ่นอย่างจริงจัง

๑.๖ เพื่อการพัฒนาการท่องเที่ยวที่ยั่งยืน

องค์การบริหารส่วนตำบล ได้วิเคราะห์ผลการพัฒนาที่ผ่านมา ปัญหาความต้องการพัฒนาที่เกิดขึ้นประกอบกับการวิเคราะห์ถึงศักยภาพ โอกาส และข้อจำกัดในการพัฒนาของตำบลเกาะพระทอง และได้นำเอาแนวความคิดในเรื่อง “ คนเป็นศูนย์กลางการพัฒนา ” กับ “ เศรษฐกิจพอเพียง ” ความต้องการและแนวความคิดของคนในท้องถิ่น ตลอดจนทิศทางการพัฒนาตามแผนพัฒนาเศรษฐกิจและสังคมแห่งชาติ ฉบับที่ ๑๑ (พ.ศ. ๒๕๕๕-๒๕๕๙) เพื่อกำหนดทิศทางการพัฒนาองค์การบริหาร

ส่วนตำบลเพื่อแก้ไขปัญหาที่เกิดขึ้นให้บรรลุวัตถุประสงค์ในการพัฒนาที่วางไว้ จึงกำหนดวิสัยทัศน์การพัฒนา

๔.๒. ยุทธศาสตร์การพัฒนา

ยุทธศาสตร์การพัฒนาองค์การบริหารส่วนตำบลเกาะพระทอง แบ่งเป็น ๘ ยุทธศาสตร์

๑. ยุทธศาสตร์การพัฒนาด้านโครงสร้างและบริการสาธารณะ
๒. ยุทธศาสตร์ ด้านเศรษฐกิจ คุณภาพชีวิตและสังคม
๓. ยุทธศาสตร์ด้าน การศึกษา ศาสนา วัฒนธรรมประเพณีและภูมิปัญญาท้องถิ่น
๔. ยุทธศาสตร์ การท่องเที่ยว
๕. ยุทธศาสตร์ด้านทรัพยากรธรรมชาติและสิ่งแวดล้อม
๖. ยุทธศาสตร์ด้าน สาธารณสุข
๗. ยุทธศาสตร์ด้าน กีฬาและนันทนาการ
๘. ยุทธศาสตร์ด้าน การเมือง การบริหาร การปกครอง

๔.๓. แนวทางการพัฒนาองค์การบริหารส่วนตำบลเกาะพระทอง

กลยุทธ์และแนวทาง/มาตรการการพัฒนา ตามประเด็นการพัฒนาแต่ละด้าน

(๑) ยุทธศาสตร์ด้านโครงสร้างพื้นฐาน

๑. แนวทางก่อสร้าง ปรับปรุง บำรุงรักษาถนน ทางเท้า สะพาน ท่าเทียบเรือ
๒. แนวทางการพัฒนาแหล่งน้ำเพื่อการอุปโภค-บริโภค
๓. แนวทางการพัฒนาระบบไฟฟ้า ประปา โทรศัพท์

(๒) ยุทธศาสตร์ด้านเศรษฐกิจ คุณภาพชีวิตและสิ่งแวดล้อม

๑. แนวทางส่งเสริมคุณภาพชีวิต
๒. แนวทางสนับสนุนการพัฒนากลุ่มอาชีพ
๓. แนวทางสนับสนุนการรักษาความสงบเรียบร้อย

(๓) ยุทธศาสตร์ด้านการศึกษา ศาสนา วัฒนธรรมประเพณี และภูมิปัญญา

๑. แนวทางสนับสนุนการศึกษา
๒. แนวทางการเพิ่มประสิทธิภาพทางการศึกษา
๓. แนวทางส่งเสริมกิจกรรมทางศาสนา
๔. แนวทางส่งเสริมประเพณี วัฒนธรรม และภูมิปัญญาท้องถิ่น

(๔) ยุทธศาสตร์ด้านการท่องเที่ยว

๑. แนวทางส่งเสริมปรับปรุงแหล่งท่องเที่ยว
๒. แนวทางการจัดแหล่งท่องเที่ยวแบบชุมชนมีส่วนร่วม
๓. แนวทางพัฒนาศักยภาพการท่องเที่ยว

(๕) ยุทธศาสตร์ด้านทรัพยากรธรรมชาติและสิ่งแวดล้อม

๑. แนวทางปลูกจิตสำนึกการดูแลรักษาสิ่งแวดล้อม

(๖) ยุทธศาสตร์ด้านสาธารณสุข

๑. แนวทางป้องกันและแก้ไขปัญหาโรคระบาดในชุมชน

(๗) ยุทธศาสตร์ด้านด้านการกีฬาและนันทนาการ

๑. แนวทางก่อสร้างปรับปรุงสถานกีฬาสถานที่ออกกำลังกาย
 ๒. แนวทางส่งเสริมกิจกรรมการด้านกีฬา
- (๘) ยุทธศาสตร์ด้านการเมือง การบริหาร การปกครอง
๑. แนวทางส่งเสริมการเรียนรู้ด้านกฎหมายและการมีส่วนร่วมของชุมชน
 ๒. แนวทางส่งเสริมการบริหารการจัดการภายในองค์กร
- นำไปใช้ในการปฏิบัติงาน ได้อย่างมีประสิทธิภาพ รวมทั้งสร้างจิตสำนึก ค่านิยมที่ดีในการปฏิบัติงาน

๔.๔ ยุทธศาสตร์การพัฒนาเศรษฐกิจและสังคมแห่งชาติ ฉบับที่ ๑๑

การพัฒนาประเทศให้คนในสังคมอยู่ร่วมกันอย่างสงบสุข เศรษฐกิจเจริญเติบโตอย่างมีคุณภาพและยั่งยืน ภายใต้กระแสการเปลี่ยนแปลงทั้งภายในและภายนอกประเทศที่ปรับเปลี่ยนเร็ว คาดการณ์ได้ยาก และซับซ้อนมากยิ่งขึ้น การพัฒนาในระยะแผนพัฒนาฯ ฉบับที่ ๑๑ ได้กำหนดทิศทางและยุทธศาสตร์การพัฒนาที่เหมาะสม โดยเร่งสร้างภูมิคุ้มกันเพื่อ ป้องกันปัจจัยเสี่ยง และเสริมรากฐานของประเทศด้านต่างๆ ให้เข้มแข็งควบคู่ไปกับการพัฒนาคนและสังคมไทยให้มีคุณภาพ มีโอกาสเข้าถึงทรัพยากรและได้รับประโยชน์จากการพัฒนาเศรษฐกิจและสังคมอย่างเป็นธรรม รวมทั้งสร้างโอกาสทางเศรษฐกิจด้วยฐานความรู้ และความคิดสร้างสรรค์บนพื้นฐานการผลิตและการบริโภคที่เป็นมิตร รต่อสิ่งแวดล้อม นำไปสู่การพัฒนาประเทศที่มั่นคงและยั่งยืน ยุทธศาสตร์การพัฒนาที่สำคัญในระยะแผนพัฒนาฯ ฉบับที่ ๑๑ มีดังนี้

๔.๔.๑ ยุทธศาสตร์การสร้างความเป็นธรรมในสังคม ให้ความสำคัญกับ

๔.๔.๑.๑ การสร้างความมั่นคงทางเศรษฐกิจและสังคมให้ทุกคนในสังคมไทยควบคู่กับการเสริมสร้างขีดความสามารถในการจัดการความเสี่ยงและสร้างโอกาสในชีวิตให้แก่ตนเอง มุ่งปรับโครงสร้างเศรษฐกิจให้มีฐานการพัฒนาที่ทั่วถึงและยั่งยืน พัฒนาเศรษฐกิจฐานรากที่มีความหลากหลายและแข็งแกร่งมากขึ้น ส่งเสริมการจัดสรรทรัพยากรให้เกิดความเป็นธรรม ปรับโครงสร้างภาษีทั้งระบบให้สนับสนุนการกระจายรายได้และเป็นเครื่องมือสร้างความเป็นธรรมในการจัดสรรทรัพยากรและการถือครองทรัพย์สิน พัฒนาการใช้ประโยชน์เทคโนโลยีสารสนเทศและการเข้าถึงข้อมูลข่าวสารในการพัฒนาอาชีพ ส่งเสริมบทบาทของภาคธุรกิจ

เอกชนในการเสริมสร้างความมั่นคงทางเศรษฐกิจและสังคมแก่คนในสังคมไทย รวมทั้งยกระดับคุณภาพระบบการคุ้มครองทางสังคมให้ครอบคลุมทุกคนอย่างทั่วถึง สอดคล้องกับความต้องการและความจำเป็น

๔.๔.๑.๒ การจัดบริการทางสังคมให้ทุกคนตามสิทธิขั้นพื้นฐาน เน้นการสร้างภูมิคุ้มกันระดับปัจเจก และสร้างการมีส่วนร่วมในกระบวนการตัดสินใจในการพัฒนาประเทศ มุ่งพัฒนาระบบบริการสาธารณะให้มีคุณภาพและมีช่องทางการเข้าถึงอย่างเท่าเทียมและทั่วถึง การจัดหาที่อยู่อาศัยของผู้มีรายได้น้อย การเข้าถึงระบบสาธารณสุขโรค พัฒนาระบบสวัสดิการทางสังคมให้มีคุณภาพและประสิทธิภาพ พัฒนาระบบการเงินฐานรากและระบบการออมที่หลากหลาย เสริมสร้างเจตคติด้านความเสมอภาคระหว่างหญิงและชาย และพัฒนาระบบฐานข้อมูลในการคุ้มครองทางสังคมให้ครอบคลุมประชาชนทุกคนตามสิทธิ และสามารถเข้าถึงบริการอย่างมีประสิทธิภาพ

๔.๔.๑.๓ การเสริมสร้างพลังให้ทุกภาคส่วนสามารถเพิ่มทางเลือกการใช้ชีวิตในสังคมและมีส่วนร่วมในเชิงเศรษฐกิจ สังคม และการเมืองได้อย่างมีคุณค่าและศักดิ์ศรีให้ทุกคนสามารถแสดงออกทางความคิดอย่างสร้างสรรค์เพิ่มศักยภาพและขีดความสามารถของชุมชนในการจัดการปัญหาของชุมชนด้วย

ตนเอง สนับสนุนการรวมกลุ่มอาชีพที่สอดคล้องกับศักยภาพของพื้นที่ ส่งเสริมให้ภาคเอกชน ภาคประชาสังคมและองค์กรปกครองส่วนท้องถิ่นเป็นพลังร่วมในการพัฒนาสังคม พัฒนามาตรฐานระบบการคุ้มครองผู้บริโภคเพิ่มช่องทางการเข้าถึงข้อมูลและองค์ความรู้เกี่ยวกับสิทธิของผู้บริโภค ส่งเสริมบทบาทสตรีในระดับการบริหารและการตัดสินใจทั้งในระดับชาติและระดับท้องถิ่นเพื่อสนับสนุนการขับเคลื่อนการพัฒนาประเทศ

๔.๔ ๑.๔ การสานสร้างความสัมพันธ์ของคนในสังคมให้มีคุณค่าร่วมและตระหนักถึงผลประโยชน์ของสังคม และเสริมสร้างการบริหารราชการแผ่นดินที่มีประสิทธิภาพ โปร่งใส มีระบบตรวจสอบและการรับผิดชอบที่รัดกุม โดยสร้างค่านิยมใหม่ที่ยอมรับร่วมกันบนฐานของความไว้วางใจและเกื้อกูลกันในสังคม ส่งเสริมวัฒนธรรมการเมืองที่มีธรรมาภิบาลนำไปสู่การเป็นประชาธิปไตยที่ถูกต้องและเหมาะสม เสริมสร้างระบบบริหารราชการให้เข้มแข็งมีประสิทธิภาพ มีระบบถ่วงดุลอำนาจการตรวจสอบที่เข้มงวดและรอบด้าน พัฒนาข้าราชการให้มีคุณภาพสูง มีคุณธรรม จริยธรรมทางอาชีพ และมีความรับผิดชอบ ปฏิรูปการเมืองไทยทั้งระบบให้เป็นประชาธิปไตยของมวลชน สร้างความเท่าเทียมในกระบวนการยุติธรรมและเพิ่มช่องทางการรับข้อร้องเรียนและให้ความช่วยเหลือเยียวยาแก่ผู้เสียหาย และผู้ได้รับผลกระทบจากกระบวนการยุติธรรม รวมทั้งสนับสนุนการใช้สื่อเพื่อสังคมทั้งในระดับประเทศและท้องถิ่น และสังคมออนไลน์ให้เป็นพลังหนุนเสริมการพัฒนา

๔.๔.๒ ยุทธศาสตร์การพัฒนาคนสู่สังคมแห่งการเรียนรู้ตลอดชีวิตอย่างยั่งยืน ให้ความสำคัญกับ

๔.๔ ๒.๑ การปรับโครงสร้างและการกระจายตัวประชากรให้เหมาะสม เป็นการส่งเสริมคุ้มครองสิทธิที่มีความพร้อมให้มีบุตรเพิ่มขึ้นและรักษาระดับอัตราเจริญพันธุ์ไม่ให้อัตราต่ำกว่าระดับที่เป็นอยู่ปัจจุบัน สนับสนุนการกระจายตัวและส่งเสริมการตั้งถิ่นฐานของประชากรให้เหมาะสมสอดคล้องกับศักยภาพโอกาสและทรัพยากรธรรมชาติของพื้นที่

๔.๔ ๒.๒ การพัฒนาคุณภาพคนไทยให้มีภูมิคุ้มกันต่อการเปลี่ยนแปลง มุ่งพัฒนาคุณภาพคนไทยทุกช่วงวัย สอดแทรกการพัฒนาคนด้วยกระบวนการเรียนรู้ที่เสริมสร้างวัฒนธรรมการเกื้อกูล พัฒนาทักษะให้คนมีการเรียนรู้ต่อเนื่องตลอดชีวิต ต่อยอดสู่การสร้างนวัตกรรมที่เกิดจากการฝึกฝนเป็นความคิดสร้างสรรค์ปลูกฝังการพร้อมรับฟังความคิดเห็นจากผู้อื่น และจิตใจที่มีคุณธรรม ซื่อสัตย์มีระเบียบวินัย พัฒนาคนด้วยการเรียนรู้ในศาสตร์วิทยาการให้สามารถประกอบอาชีพได้อย่างหลากหลาย สอดคล้องกับแนวโน้มการจ้างงานและเตรียมความพร้อมสู่ประชาคมเศรษฐกิจอาเซียน สร้างจิตสำนึกให้คนไทยมีความรับผิดชอบต่อสังคม เคารพกฎหมาย หลักสิทธิมนุษยชน สร้างค่านิยมการผลิตและบริการที่รับผิดชอบต่อสิ่งแวดล้อม เรียนรู้การรองรับการเปลี่ยนแปลงที่เกิดจากสภาพภูมิอากาศและภัยพิบัติ

๔.๔ ๒.๓ การส่งเสริมการลดปัจจัยเสี่ยงด้านสุขภาพอย่างเป็นองค์รวม โดยสร้างเสริมสุขภาพของคนไทยให้มีความสมบูรณ์แข็งแรงทั้งร่างกายและจิตใจ พัฒนาความรู้และทักษะในการดูแลสุขภาพของตนเองครอบครัว ชุมชน สร้างการมีส่วนร่วมในการพัฒนานโยบายสาธารณะที่เอื้อต่อสุขภาพ ควบคู่กับการพัฒนาระบบบริการสาธารณสุขให้มีคุณภาพ พร้อมทั้งส่งเสริมการแพทย์ทางเลือก การพัฒนาระบบฐานข้อมูลสุขภาพของประเทศ การพัฒนาบุคลากรด้านสาธารณสุขให้เหมาะสมทั้งการผลิตและการกระจายบุคลากรตลอดจนการใช้มาตรการการเงินการคลังเพื่อสุขภาพที่มีประสิทธิภาพและยั่งยืน

๔.๔ ๒.๔ การส่งเสริมการเรียนรู้ตลอดชีวิต มุ่งสร้างกระแสสังคมให้การเรียนรู้เป็นหน้าที่ของคนไทยทุกคน มีนิสัยใฝ่รู้รักการอ่านตั้งแต่วัยเด็ก และส่งเสริมการเรียนรู้ร่วมกันของคนต่างวัย ควบคู่กับการส่งเสริมให้องค์กร กลุ่มบุคคล ชุมชน ประชาชน และสื่อทุกประเภทเป็นแหล่งเรียนรู้อย่างสร้างสรรค์

สื่อสารด้วยภาษาที่เข้าใจง่าย รวมถึงส่งเสริมการศึกษาทางเลือกที่สอดคล้องกับความต้องการของผู้เรียน และสร้างสังคมแห่งการเรียนรู้ที่มีคุณภาพและสนับสนุนปัจจัยที่ก่อให้เกิดการเรียนรู้ตลอดชีวิต

๔.๔ ๒.๕ การเสริมสร้างความเข้มแข็งของสถาบันทางสังคม เป็นการเสริมสร้างความเข้มแข็ง และพัฒนาบทบาทของสถาบันหลักทางสังคมให้เอื้อต่อการพัฒนาคน สร้างค่านิยมให้คนไทยภูมิใจใน วัฒนธรรมไทย และยอมรับความแตกต่างของความหลากหลายทางวัฒนธรรมที่ลดปัญหาความขัดแย้งทาง ความคิด และสร้างความเป็นเอกภาพในสังคม สร้างเครือข่ายความร่วมมือทางวัฒนธรรมร่วมกับประชาคม โลกโดยเฉพาะประชาคมอาเซียนให้เกิดการไหลเวียนทางวัฒนธรรมในรูปแบบการแลกเปลี่ยนเรียนรู้ ส่งเสริมความเข้าใจระหว่างประชาชนในการเรียนรู้ประวัติศาสตร์วัฒนธรรม และการแลกเปลี่ยนเรียนรู้ ข้อมูลข่าวสาร

๔.๔ ๓ ยุทธศาสตร์ความเข้มแข็งภาคเกษตร ความมั่นคงของอาหารและพลังงาน ให้ ความสำคัญกับ

๔.๔ ๓.๑ การพัฒนาทรัพยากรธรรมชาติที่เป็นฐานการผลิตภาคเกษตรให้เข้มแข็งและยั่งยืน มุ่งรักษา ปกป้อง และคุ้มครองพื้นที่ที่มีศักยภาพทางการเกษตร สนับสนุนให้เกษตรกรรายย่อยมีที่ดินเป็น ของตนเองหรือมีสิทธิทำกินในที่ดิน ใช้มาตรการทางภาษีเพื่อบังคับหรือจูงใจให้บุคคลผู้ถือครองที่ดินทำ ประโยชน์ในพื้นที่ดังกล่าวมากขึ้น สนับสนุนการกระจายการถือครองที่ดินอย่างเท่าเทียมและเป็นธรรม เร่งรัดการจัดให้มีองค์กรและระบบบริหารจัดการที่ดินให้เป็นรูปธรรมโดยเร็ว พัฒนาทรัพยากรธรรมชาติที่เป็น ฐานการผลิตภาคการเกษตร พื้นฟูและส่งเสริมค่านิยม วัฒนธรรมที่ดีและวิถีชีวิตทางการเกษตรที่ ให้ ความสำคัญกับการพัฒนาระบบเกษตรกรรมยั่งยืน

๔.๔ ๓.๒ การเพิ่มประสิทธิภาพและศักยภาพการผลิตภาคเกษตร ภาครัฐให้ความสำคัญกับ การวิจัยและพัฒนาอย่างต่อเนื่อง สนับสนุนการวิจัยและพัฒนาของภาคเอกชน สนับสนุนการผลิตทาง การเกษตรที่สอดคล้องกับสภาพพื้นที่ ควบคุมและกำกับดูแลให้มีการนำเข้าและใช้สารเคมีทางการเกษตร ที่ได้มาตรฐาน ปรับปรุงบริการขั้นพื้นฐานเพื่อการผลิตให้ทั่วถึง ส่งเสริมการผลิตที่คงไว้ซึ่งความหลากหลาย ของพันธุ์พืชและสัตว์ที่เหมาะสมกับสภาพภูมิอากาศและสิ่งแวดล้อมของประเทศ พัฒนาและเสริมสร้าง องค์ความรู้วิทยาศาสตร์และเทคโนโลยีต่างๆ ที่เหมาะสมทางการเกษตร รวมทั้งสนับสนุนการใช้เทคโนโลยี การผลิตที่เป็นมิตรต่อสิ่งแวดล้อมให้แก่เกษตรกรอย่างต่อเนื่องและทั่วถึง

๔.๔ ๓.๓ การสร้างมูลค่าเพิ่มผลผลิตทางการเกษตรตลอดห่วงโซ่การผลิต สนับสนุนการผลิต และบริการของชุมชนในการสร้างมูลค่าเพิ่มสินค้าเกษตร อาหาร และพลังงาน ส่งเสริมสถาบันการศึกษา ในพื้นที่ให้ร่วมทำการศึกษาวิจัยกับภาคเอกชน สนับสนุนเกษตรกรและผู้ประกอบการนำองค์ความรู้ นวัตกรรมและเทคโนโลยีการผลิตที่เป็นมิตรต่อสิ่งแวดล้อมบนฐานความคิดริเริ่มสร้างสรรค์มาใช้ในการ สร้างมูลค่าเพิ่มสินค้า ผลิตภัณฑ์เกษตรและอาหาร ยกย่องคุณภาพมาตรฐานสินค้าเกษตรและอาหาร มาตรฐานระบบการผลิตสินค้าเกษตรให้เทียบเท่าระดับสากล ส่งเสริมระบบตลาดกลางสินค้าเกษตรและ ตลาดซื้อขายสินค้าเกษตรล่วงหน้า ส่งเสริมภาคเอกชนและองค์กรชุมชนเข้ามามีส่วนร่วมในการบริหาร จัดการระบบสินค้าเกษตรและอาหารร่วมกับสถาบันเกษตรกร เพิ่มประสิทธิภาพระบบการบริหาร จัดการโลจิสติกส์ของภาคเกษตร

๔.๔ ๓.๔ การสร้างความมั่นคงในอาชีพและรายได้ให้แก่เกษตรกร มุ่งพัฒนาระบบการสร้าง หลักประกันรายได้ของเกษตรกรให้มีความมั่นคงและครอบคลุมเกษตรกรทั้งหมด พัฒนาระบบประกันภัย พืชผลการเกษตร ส่งเสริมระบบการท การเกษตรแบบมีพันธสัญญาที่เป็นธรรมแก่ทุกฝ่าย ยกย่อง คุณภาพชีวิตและความเป็นอยู่ของเกษตรกร สร้างแรงจูงใจให้เยาวชน เกษตรกรรุ่นใหม่ และแรงงานที่มี

คุณภาพเข้าสู่อาชีพเกษตรกรรม พัฒนาสถาบันเกษตรกรและวิสาหกิจชุมชนให้เป็นกลไกสนับสนุนการพึ่งพาตนเองของเกษตรกร เสริมสร้างความเข้มแข็งให้กับเกษตรกรรายย่อยที่ได้รับผลกระทบจากการนำเข้าสินค้าเกษตรและอาหารที่มีต้นทุนต่ำที่เป็นผลมาจากข้อตกลงการเปิดการค้าเสรี

๔.๔ ๓.๕ การสร้างความมั่นคงด้านอาหารและพัฒนาพลังงานชีวภาพในระดับครัวเรือนและชุมชน โดยส่งเสริมให้เกษตรกรปลูกต้นไม้และปลูกป่าโดยชุมชนและเพื่อชุมชนเพิ่มขึ้น ส่งเสริมให้เกษตรกรทำการเกษตรด้วยระบบเกษตรยั่งยืนตามหลักปรัชญาของเศรษฐกิจพอเพียง สนับสนุนให้มีการจัดการและเผยแพร่องค์ความรู้และการพัฒนาด้านอาหารศึกษาทุกรูปแบบอย่างต่อเนื่องและทั่วถึง รวมทั้งส่งเสริมพฤติกรรมกรรมการบริโภคที่เหมาะสมของบุคคลและชุมชน สนับสนุนการสร้างเครือข่ายการผลิตและการบริโภคที่เกื้อกูลกันในระดับชุมชนที่อยู่บริเวณใกล้เคียงกัน ส่งเสริมการนำวัตถุดิบทางการเกษตรที่ผลิตได้ในชุมชนและที่เหลือใช้จากการเกษตรมาผลิตเป็นพลังงานทดแทนในชุมชน รวมทั้งส่งเสริมและพัฒนาโครงสร้างพื้นฐานในพื้นที่ให้เป็นเครื่องมือในการสร้างความเข้มแข็งด้านอาหารให้กับเกษตรกรและชุมชนอย่างเป็นระบบ

๔.๔ ๓.๖ การสร้างความมั่นคงด้านพลังงานชีวภาพเพื่อสนับสนุนการพัฒนาประเทศและความเข้มแข็งภาคเกษตร ด้วยการส่งเสริมการวิจัยและพัฒนาเพื่อเพิ่มประสิทธิภาพการผลิตพลังงานจากพืชพลังงาน จัดให้มีระบบการบริหารจัดการสินค้าเกษตรที่ใช้เป็นทั้งอาหารและพลังงาน เพิ่มประสิทธิภาพการผลิตและการใช้พลังงานชีวภาพที่เกี่ยวข้องกับภาคการผลิตและบริการ จัดให้มีกลไกกำกับดูแลโครงสร้างราคาของพลังงานชีวภาพ และปลูกจิตสำนึกในการใช้พลังงานชีวภาพอย่างมีประสิทธิภาพและคุ้มค่า

๔.๔ ๓.๗ การปรับระบบบริหารจัดการภาครัฐเพื่อเสริมสร้างความมั่นคงด้านอาหารและพลังงาน โดยสนับสนุนบทบาทของเกษตรกร เครือข่ายประชุญชาวบ้าน ภาคเอกชน และชุมชนให้เข้ามามีส่วนร่วมในการกำหนดทิศทางและวางแผนการผลิตทางการเกษตร ปรับกระบวนการทำงานของหน่วยงานภาครัฐที่เกี่ยวข้องให้มีการร่วมมือและบูรณาการการทำงานอย่างจริงจัง ทั้งในส่วนกลางและระดับพื้นที่ พัฒนาระบบฐานข้อมูลสารสนเทศด้านอาหารและพลังงานตั้งแต่การผลิต การตลาดไปจนถึงการบริโภค พัฒนากฎหมายที่เกี่ยวข้องกับการพัฒนาด้านการเกษตร ส่งเสริมความร่วมมือระหว่างประเทศทั้งในระดับพหุภาคีและทวิภาคีโดยเฉพาะประชาคมอาเซียนที่ก่อให้เกิดความมั่นคงด้านอาหารและพลังงาน

๕.๔ ยุทธศาสตร์การปรับโครงสร้างเศรษฐกิจสู่การเติบโตอย่างมีคุณภาพและยั่งยืน ให้
มีความสำคัญกับ

๕.๔.๑ การปรับโครงสร้างเศรษฐกิจสู่การพัฒนาที่มีคุณภาพและยั่งยืน โดยสร้างความเข้มแข็งให้กับผู้ประกอบการ โดยเฉพาะผู้ประกอบการวิสาหกิจขนาดกลางและขนาดย่อม และผลักดันให้มีบทบาทในการพัฒนาเศรษฐกิจภายในประเทศให้เข้มแข็งและแข่งขันได้ด้วยการปรับโครงสร้างการค้าและการลงทุนให้สอดคล้องกับการขยายตัวทางเศรษฐกิจของเอเชีย แอฟริกา และเศรษฐกิจภายในประเทศ ปรับโครงสร้างภาคบริการให้สามารถสร้างมูลค่าเพิ่มกับสาขาบริการที่มีศักยภาพและเป็นมิตรกับสิ่งแวดล้อมบนฐานความคิดสร้างสรรค์และนวัตกรรม พัฒนาเศรษฐกิจสร้างสรรค์ซึ่งครอบคลุมถึงการพัฒนารัฐกิจสร้างสรรค์การพัฒนาเมืองสร้างสรรค์ และการพัฒนาอุตสาหกรรมสร้างสรรค์พัฒนาภาคเกษตรบนฐานการเพิ่มผลิตภาพในการผลิตและยกระดับการสร้างมูลค่าเพิ่มด้วยเทคโนโลยีและกระบวนการที่เป็นมิตรกับสิ่งแวดล้อม และพัฒนาภาคอุตสาหกรรมที่มุ่งการปรับโครงสร้างอุตสาหกรรมให้มีคุณภาพและยั่งยืน ด้วยการใช้ความรู้ด้านวิทยาศาสตร์ เทคโนโลยี และความคิดสร้างสรรค์ สู่อุตสาหกรรมฐานความรู้เชิงสร้างสรรค์และเป็นมิตรต่อสิ่งแวดล้อม

๕.๔.๒ การพัฒนาวิทยาศาสตร์ เทคโนโลยี วิจัย และนวัตกรรม ให้เป็นพลังขับเคลื่อนการปรับโครงสร้างเศรษฐกิจให้เติบโตอย่างมีคุณภาพและยั่งยืน เน้นการนำความคิดสร้างสรรค์ ภูมิปัญญาท้องถิ่นทรัพย์สินทางปัญญา วิจัยและพัฒนาไปต่อยอด ถ่ายทอด และประยุกต์ใช้ประโยชน์ทั้งเชิงพาณิชย์ สังคม และชุมชน โดยสร้างสภาพแวดล้อมที่เอื้ออำนวยต่อการพัฒนาและประยุกต์ใช้วิทยาศาสตร์ เทคโนโลยี วิจัย และนวัตกรรมที่ส่งเสริมการใช้ความคิดสร้างสรรค์และสร้างมูลค่าเพิ่มให้กับภาคการผลิต ตลอดจนพัฒนาโครงสร้างพื้นฐานทางวิทยาศาสตร์ เทคโนโลยี วิจัย และนวัตกรรมให้ทั่วถึงและเพียงพอทั้งในเชิงปริมาณและคุณภาพในลักษณะของความร่วมมือระหว่างภาครัฐและเอกชน

๕.๔.๓ การพัฒนาขีดความสามารถในการแข่งขันที่มีประสิทธิภาพ เท่าเทียม และเป็นธรรม มุ่งพัฒนาตลาดเงิน และตลาดทุน รวมทั้งกำลังแรงงานให้เอื้อต่อการปรับโครงสร้างเศรษฐกิจ พัฒนาระบบการจัดการทรัพย์สินทางปัญญา พัฒนาโครงสร้างพื้นฐานและระบบโลจิสติกส์ของประเทศให้เชื่อมโยงการขนส่งทั้งภายในประเทศและระหว่างประเทศ เพื่อเพิ่มประสิทธิภาพและมาตรฐานสู่สากล สร้างความมั่นคงด้านพลังงานด้วยการส่งเสริมการใช้พลังงานสะอาด พัฒนาพลังงานทางเลือก และเพิ่มประสิทธิภาพการใช้พลังงานในทุกระดับ ปฏิรูปกฎหมาย และกฎ ระเบียบต่างๆ ทางเศรษฐกิจให้เอื้อต่อการเพิ่มประสิทธิภาพการแข่งขันและสอดคล้องกับกระแสการเปลี่ยนแปลงในสังคมโลก

๕.๔.๔ การบริหารจัดการเศรษฐกิจส่วนรวมอย่างมีเสถียรภาพ ให้มีความสำคัญกับการบริหารจัดการด้านการเงิน โดยดำเนินนโยบายการเงินที่มีความเหมาะสมกับสถานการณ์แวดล้อมและทันต่อเหตุการณ์เพิ่มบทบาทตลาดทุนในระบบเศรษฐกิจให้สอดคล้องกับทิศทางการพัฒนาภาคการเงินโลก ปรับปรุงโครงสร้างพื้นฐานทางการเงิน พัฒนากลไกการเฝ้าระวังความผันผวนทางเศรษฐกิจและพัฒนาระบบเตือนภัยแบบองค์รวม เพิ่มประสิทธิภาพในการบริหารจัดการเงินทุนระหว่างประเทศ และการบริหารจัดการด้านการคลังที่ปรับปรุงระบบการจัดเก็บรายได้ของประเทศ เพิ่มประสิทธิภาพของการจัดสรรและการบริหารงบประมาณ ป้องกันความเสี่ยงทางการคลัง พัฒนาประสิทธิภาพการดำเนินงานของรัฐวิสาหกิจ ส่งเสริมให้ภาคเอกชนเข้ามามีส่วนร่วมในการลงทุนพัฒนาโครงสร้างพื้นฐานและการให้บริการขั้นพื้นฐานของภาครัฐเพิ่มขึ้น และเสริมสร้างความเข้มแข็งทางการคลังขององค์กรปกครองส่วนท้องถิ่น

๕.๕ ยุทธศาสตร์การสร้างเชื่อมโยงกับประเทศในภูมิภาคเพื่อความมั่นคงทางเศรษฐกิจและสังคม ให้มีความสำคัญกับ

๕.๕.๑ การพัฒนาความเชื่อมโยงด้านการขนส่งและระบบโลจิสติกส์ภายใต้กรอบความร่วมมือในอนุภูมิภาคต่างๆ มุ่งพัฒนาบริการขนส่งและโลจิสติกส์ที่มีประสิทธิภาพและได้มาตรฐานสากลปรับปรุงกฎระเบียบการขนส่งคนและสินค้าที่เกี่ยวข้อง พัฒนาบุคลากรในธุรกิจการขนส่งและโลจิสติกส์เชื่อมโยงการพัฒนาเศรษฐกิจตามแนวพื้นที่ชายแดน/เขตเศรษฐกิจชายแดน ตลอดจนเชื่อมโยงระบบการผลิตกับพื้นที่ตอนในของประเทศ

๕.๕.๒ การพัฒนาฐานลงทุนโดยเพิ่มขีดความสามารถในการแข่งขันระดับอนุภูมิภาคมุ่งพัฒนาพื้นที่ในภูมิภาคต่างๆ ของประเทศให้เชื่อมโยงกับประเทศเพื่อนบ้านและภูมิภาคเอเชียตะวันออกเฉียงใต้ให้เป็นฐานการพัฒนาด้านอุตสาหกรรม การเกษตร และการท่องเที่ยว พัฒนาเขตเศรษฐกิจชายแดนและเมืองชายแดน รวมทั้งบูรณาการแผนพัฒนาพื้นที่เชื่อมโยงกับประเทศเพื่อนบ้านให้บรรลุประโยชน์ร่วมกันทั้งด้านความมั่นคงและเสถียรภาพของพื้นที่

๕.๕.๓ การสร้างความพร้อมในการเข้าสู่ประชาคมอาเซียน เป็นการพัฒนาความร่วมมือระหว่างภาครัฐและภาคธุรกิจเอกชนที่มีศักยภาพในการพัฒนาบุคลากรในทุกภาคส่วนเศรษฐกิจ เสริมสร้างความเข้มแข็งให้สถาบันการศึกษาทั้งของรัฐและเอกชนให้มีมาตรฐาน เป็นที่ยอมรับในระดับ

สากล ยกระดับทักษะฝีมือแรงงาน กำหนดมาตรฐานขั้นพื้นฐานของคุณภาพสินค้าและบริการ ที่เป็นการป้องกันสินค้าและบริการนำเข้าที่ไม่ได้คุณภาพทั้งในประเทศไทยและประเทศเพื่อนบ้าน

๕.๕.๔ การเข้าร่วมเป็นภาคีความร่วมมือระหว่างประเทศและภูมิภาคภายใต้บทบาทที่สร้างสรรค์ เป็นทางเลือกในการดำเนินนโยบายระหว่างประเทศในเวทีโลก มุ่งรักษาบทบาทของไทยในการมีส่วนร่วมกำหนดยุทธศาสตร์ของกรอบความร่วมมือที่ดำเนินอยู่ รวมทั้งรักษาคุณภาพของปฏิสัมพันธ์กับมหาอำนาจทางเศรษฐกิจเดิมและมหาอำนาจใหม่

๕.๕.๕ การสร้างความเป็นหุ้นส่วนทางเศรษฐกิจในภูมิภาคด้านการพัฒนาทรัพยากรมนุษย์ การเคลื่อนย้ายแรงงาน และการส่งเสริมแรงงานไทยในต่างประเทศ โดยเร่งดำเนินการด้านความร่วมมือในการกำหนดมาตรฐานฝีมือระหว่างประเทศเพื่ออำนวยความสะดวกการเคลื่อนย้ายแรงงานในภูมิภาค ส่งเสริมผู้ประกอบการไทยในการขยายการลงทุนไปสู่ต่างประเทศ โดยเฉพาะประเทศเพื่อนบ้าน คู่ค้าครอง และส่งเสริมสิทธิและผลประโยชน์ของคนไทยและแรงงานไทยในต่างประเทศ

๕.๕.๖ การมีส่วนร่วมอย่างสำคัญในการสร้างสังคมนานาชาติที่มีคุณภาพชีวิต ป้องกันภัยจากการก่อการร้ายและอาชญากรรม ยาเสพติด ภัยพิบัติ และการแพร่ระบาดของโรคภัย มุ่งพัฒนาศักยภาพและความพร้อมในการป้องกันและแก้ปัญหาข้ามชาติด้านการก่อการร้าย ยาเสพติด และการหลบหนีเข้าเมืองทั้งระบบ พัฒนาศักยภาพและความร่วมมือภายในภูมิภาคเพื่อเตรียมพร้อมรับมือภัยพิบัติทางธรรมชาติ และเหตุฉุกเฉิน และร่วมมือในการป้องกันการติดเชื้อและการแพร่ระบาดของโรคอุบัติใหม่และโรคระบาดซ้ำ

๕.๕.๗ การเสริมสร้างความร่วมมือที่ดีระหว่างประเทศในการสนับสนุนการเจริญเติบโตทางเศรษฐกิจอย่างมีจริยธรรมและไม่ส่งผลกระทบต่อสิ่งแวดล้อม พร้อมทั้งเปิดรับความร่วมมือกับองค์กรระหว่างประเทศที่ไม่แสวงหากำไร เป็นการดำเนินการภายใต้กรอบความร่วมมือด้านสิ่งแวดล้อมในระดับอนุภูมิภาค เสริมสร้างการผลิตและบริโภคสินค้าและบริการที่นำสู่การลดการปล่อยก๊าซเรือนกระจก ส่งเสริมและอำนวยความสะดวกองค์กรระหว่างประเทศที่ไม่แสวงหากำไรให้มีบทบาทเพิ่มขึ้นในการให้ไทยเป็นฐานการค้าเนินความร่วมมือเพื่อการพัฒนาประเทศในภูมิภาค

๕.๕.๘ การเร่งรัดการใช้ประโยชน์จากข้อตกลงการค้าเสรีที่มีผลบังคับใช้แล้ว เป็นการสร้างองค์ความรู้ให้กับภาคธุรกิจโดยเฉพาะผู้ได้รับผลกระทบทั้งเชิงบวกและลบให้สามารถพัฒนาศักยภาพและโอกาสของตนเองในการใช้ประโยชน์จากการเปิดการค้าเสรี โดยเฉพาะภาคธุรกิจขนาดกลางและขนาดย่อมที่ได้รับการสนับสนุน เยียวยาและดูแลจากรัฐในกรณีที่ไม่สามารถปรับตัวได้ทัน

๕.๕.๙ การส่งเสริมให้ประเทศไทยเป็นฐานการลงทุน และการประกอบธุรกิจในเอเชียรวมทั้งเป็นฐานความร่วมมือในการพัฒนาภูมิภาค โดยจัดให้มีสิทธิประโยชน์และการอำนวยความสะดวกที่จำเป็นเพื่อให้มีการจัดตั้งสำนักงานปฏิบัติการภูมิภาค และสนับสนุนบทบาทขององค์กรระหว่างประเทศที่ไม่แสวงหากำไร

๕.๕.๑๐ การปรับปรุงและเสริมสร้างความเข้มแข็งของภาคการพัฒนาภายในประเทศตั้งแต่ระดับชุมชนท้องถิ่น มุ่งเสริมสร้างศักยภาพชุมชนท้องถิ่นให้รับรู้และเตรียมพร้อมรับกระแสการเปลี่ยนแปลงทั้งภายในและภายนอกประเทศ สนับสนุนกลไกการพัฒนาในระดับพื้นที่ในการกำหนดยุทธศาสตร์การพัฒนาระดับจังหวัดและกลุ่มจังหวัด โดยเฉพาะจังหวัดชายแดน ให้สามารถพัฒนาเชื่อมโยงกับประเทศเพื่อนบ้าน ส่งเสริมศักยภาพด้านวิชาการและเครือข่ายของสถาบันการศึกษาของไทยที่สร้างความใกล้ชิด และปฏิสัมพันธ์กับประเทศในอนุภูมิภาค

๕.๖ ยุทธศาสตร์การจัดการทรัพยากรธรรมชาติและสิ่งแวดล้อมอย่างยั่งยืน ให้ความสำคัญกับ

๕.๖.๑ การอนุรักษ์ ฟื้นฟู และสร้างความมั่นคงของฐานทรัพยากรธรรมชาติและสิ่งแวดล้อม มุ่งรักษาและฟื้นฟูพื้นที่ป่าและเขตอนุรักษ์พัฒนาระบบฐานข้อมูลและการจัดการองค์ความรู้ให้เป็น เครื่องมือในการวางแผนและบริหารจัดการ ปรับปรุงระบบการบริหารจัดการที่ดินและการจัดการ ทรัพยากรทางทะเลและชายฝั่ง เร่งรัดการบริหารจัดการน้ำแบบบูรณาการ ปรับปรุงและฟื้นฟูแหล่งน้ำเพื่อ เพิ่มปริมาณน้ำต้นทุนส่งเสริมให้เกิดการใช้น้ำอย่างมีประสิทธิภาพ จัดทำแผนแม่บทโครงสร้างพื้นฐานด้าน ทรัพยากรน้ำเพื่อการอุปโภคบริโภคอย่างเป็นระบบ รวมทั้งส่งเสริมการอนุรักษ์และใช้ประโยชน์จาก ทรัพยากรชีวภาพ

๕.๖.๒ การปรับกระบวนทัศน์การพัฒนาและขับเคลื่อนประเทศเพื่อเตรียมพร้อมไปสู่การเป็น เศรษฐกิจและสังคมคาร์บอนต่ำและเป็นมิตรกับสิ่งแวดล้อม โดยปรับโครงสร้างการผลิตของประเทศและ พฤติกรรมการบริโภคเพื่อเตรียมพร้อมไปสู่เศรษฐกิจคาร์บอนต่ำและเป็นมิตรกับสิ่งแวดล้อม เพิ่ม ประสิทธิภาพการใช้พลังงานในภาคคมนาคมและขนส่ง เพื่อลดปริมาณก๊าซเรือนกระจก พัฒนาเมืองที่เป็น มิตรกับสิ่งแวดล้อมเน้นการวางผังเมืองที่ผสมผสานวัฒนธรรม สังคม ระบบนิเวศเข้าด้วยกัน

๕.๖.๓ การยกระดับขีดความสามารถในการรองรับและปรับตัวต่อการเปลี่ยนแปลงสภาพ ภูมิอากาศ เพื่อให้สังคมมีภูมิคุ้มกัน มุ่งพัฒนาองค์ความรู้และเครื่องมือในการบริหารจัดการเพื่อรองรับกับ ความท้าทายจากการเปลี่ยนแปลงสภาพภูมิอากาศ รวมถึงพัฒนาศักยภาพชุมชนให้พร้อมกับการ เปลี่ยนแปลงสภาพภูมิอากาศ

๕.๖.๔ การเตรียมความพร้อมรองรับกับภัยพิบัติทางธรรมชาติด้วยการจัดทำแผนที่และ จัดลำดับพื้นที่เสี่ยงภัยทั้งในระดับประเทศ ภูมิภาคและจังหวัด ยกระดับการจัดการภัยพิบัติให้มี ประสิทธิภาพพัฒนาระบบฐานข้อมูล การสื่อสารโทรคมนาคม ส่งเสริมการพัฒนาวิทยาศาสตร์และ เทคโนโลยีด้านการจัดการภัยพิบัติ พัฒนาระบบงานอาสาสมัครของประเทศอย่างจริงจัง และให้มี มาตรฐานตามหลักสากล สนับสนุนภาคเอกชน สถานประกอบการ โรงเรียน และท้องถิ่นให้มีการเตรียม ความพร้อม และจัดทำแผนปฏิบัติการรองรับภัยพิบัติ

๕.๖.๕ การสร้างภูมิคุ้มกันด้านการค้าจากเงื่อนไขด้านสิ่งแวดล้อมและวิกฤตจากการ เปลี่ยนแปลงสภาพภูมิอากาศ มุ่งติดตามและเฝ้าระวังมาตรการการอนุรักษ์สิ่งแวดล้อมที่อาจส่งผลกระทบต่อ การค้าและการลงทุน เตรียมมาตรการรองรับผลกระทบที่จะเกิดขึ้นจากมาตรการทางการค้าและ ข้อตกลงระหว่างประเทศเกี่ยวกับสิ่งแวดล้อมและการเปลี่ยนแปลงสภาพภูมิอากาศ ศึกษาผลกระทบและ กำหนดแผนกลยุทธ์รายสินค้า รวมทั้งมาตรการเยียวยาในสินค้าและธุรกิจที่เกี่ยวข้อง ส่งเสริมให้ผู้ส่งออก ทำคาร์บอนฟุตพริ้นต์และสร้างแรงจูงใจให้เกิดอุตสาหกรรมใหม่ๆ เพื่อการพัฒนาสิ่งแวดล้อมอย่างยั่งยืน

๕.๖.๖ การเพิ่มบทบาทประเทศไทยในเวทีประชาคมโลกที่เกี่ยวข้องกับกรอบความตกลงและ พันธกรณีด้านสิ่งแวดล้อมระหว่างประเทศ เป็นการศึกษารายละเอียดและสร้างความเข้าใจในพันธกรณี ติดตามสถานการณ์การเจรจาและท่าทีของประเทศต่างๆ พัฒนาบุคลากรภาครัฐเพื่อเสริมสร้างทักษะการ เจรจาพัฒนาความร่วมมือในกลุ่มอาเซียนและประเทศคู่ค้าสำคัญ สนับสนุนการดำเนินงานตามพันธกรณี และข้อตกลงระหว่างประเทศด้านทรัพยากรธรรมชาติและสิ่งแวดล้อม

๕.๖.๗ การควบคุมและลดมลพิษ มุ่งลดปริมาณมลพิษทางอากาศ เพิ่มประสิทธิภาพการ จัดการขยะและน้ำเสียชุมชน พัฒนาระบบการจัดการของเสียอันตราย ขยะอิเล็กทรอนิกส์ และขยะติดเชื้อ ลดความเสี่ยงอันตราย การรั่วไหล การเกิดอุบัติเหตุจากสารเคมีและพัฒนาระบบเตือนภัย แจ้งเหตุฉุกเฉิน และระบบการจัดการเมื่อเกิดอุบัติเหตุด้านมลพิษ

๕.๖.๘ การพัฒนาระบบการบริหารจัดการทรัพยากรธรรมชาติและสิ่งแวดล้อมให้มีประสิทธิภาพ โปร่งใสและเป็นธรรมอย่างบูรณาการ มุ่งส่งเสริมสิทธิและพัฒนาศักยภาพชุมชนในการเข้าถึงและใช้ประโยชน์ทรัพยากรธรรมชาติปรับปรุงกฎหมายเพื่อแก้ปัญหาความเหลื่อมล้ำในการเข้าถึงและใช้ประโยชน์ทรัพยากรธรรมชาติของชุมชน ปรับนโยบายการลงทุนภาครัฐให้เอื้อต่อการอนุรักษ์และฟื้นฟูผลักดันให้มีการจัดเก็บภาษีสิ่งแวดล้อมเพื่อสร้างแรงจูงใจในการใช้ทรัพยากรธรรมชาติอย่างมีประสิทธิภาพและลดการก่อกมลพิษ สร้างรายได้จากความหลากหลายทางชีวภาพ พัฒนาระบบฐานข้อมูลและระบบติดตามประเมินผลรวมทั้งส่งเสริมการศึกษาวิจัยเพื่อสร้างระบบบริหารจัดการทรัพยากรธรรมชาติและสิ่งแวดล้อมที่มีประสิทธิภาพ

๔.๕ คำแถลงนโยบายคณะรัฐมนตรี พลเอก ประยุทธ์ จันทร์โอชา นายกรัฐมนตรี แถลงต่อสภานิติบัญญัติแห่งชาติ ที่เกี่ยวข้องกับกระทรวงมหาดไทย วันศุกร์ที่ ๑๒ กันยายน ๒๕๕๗

๑. การปกป้องและเชิดชูสถาบันพระมหากษัตริย์

- ใช้มาตรการทางกฎหมาย มาตรการทางสังคมจิตวิทยา และมาตรการทางระบบสื่อสารและเทคโนโลยีสารสนเทศ เผยแพร่ความรู้ความเข้าใจที่ถูกต้อง และเป็นจริงเกี่ยวกับสถาบันพระมหากษัตริย์ของพระราชกรณียกิจเพื่อประชาชน

- สนับสนุนและเร่งขยายผลโครงการอันเนื่องมาจากพระราชดำริ หลักการทรงงานให้ สามารถนำมาประยุกต์ใช้กับการปฏิบัติราชการและพัฒนาการรักษาความมั่นคงของรัฐและการต่างประเทศ

๒. การรักษาความมั่นคงของรัฐและการต่างประเทศ

๒.๑ ในระยะเร่งด่วน รัฐบาลได้ให้ความสำคัญต่อการเตรียมพร้อมสู่ประชาคมการเมืองและความมั่นคงอาเซียนในกิจการ ๕ ด้าน ประกอบด้วย

- การบริหารจัดการชายแดน
- การสร้างความมั่นคงทางทะเล
- การแก้ไขปัญหาอาชญากรรมข้ามชาติ
- การสร้างความไว้วางใจกับประเทศเพื่อนบ้าน
- การเสริมสร้างในการปฏิบัติการทางการทหารร่วมกันของอาเซียน โดยเน้นความร่วมมือเพื่อป้องกัน แก้ไขข้อพิพาทต่าง ๆ รวมถึงการแก้ไขปัญหาเส้นเขตแดนโดยใช้กลไกระดับทวิภาคีและพหุภาคี

๒.๒ เร่งแก้ไขปัญหาการใช้ความรุนแรงในจังหวัดชายแดนภาคใต้ โดยนำยุทธศาสตร์ เข้าใจ เข้าถึง และพัฒนามาใช้ตามแนวทางกัลยาณมิตรแบบสันติวิธี พร้อมส่งเสริมการพูดคุยสันติสุขกับผู้มีความคิดเห็นต่างจากรัฐ และสร้างความเชื่อมั่นในกระบวนการยุติธรรมตามหลักนิติธรรมและหลักสิทธิมนุษยชน โดยไม่เลือกปฏิบัติ ควบคู่กับการพัฒนาเศรษฐกิจและสังคมที่สอดคล้องกับความต้องการของประชาชนในพื้นที่ ซึ่งจะเพิ่มระดับปฏิสัมพันธ์กับต่างประเทศ และองค์การระหว่างประเทศที่อาจช่วยคลี่คลายปัญหาได้

๒.๓ พัฒนาและเสริมสร้างของกองทัพและระบบป้องกันประเทศให้ทันสมัย มีความพร้อมในการรักษาอธิปไตย และผลประโยชน์ของชาติ ปลอดภัยจากการคุกคามทุกรูปแบบ ส่งเสริมและพัฒนาวิทยาศาสตร์และเทคโนโลยี เพื่อนำไปสู่การพึ่งพาตนเองในการผลิตอาวุธยุทโธปกรณ์ รวมถึงการบูรณาการความร่วมมือระหว่างภาครัฐกับภาคเอกชนในอุตสาหกรรมป้องกันประเทศได้

๒.๔ เสริมสร้างความสัมพันธ์อันดีกับนานาชาติบนานาประเทศบนหลักการที่ว่านโยบายการต่างประเทศเป็นส่วนประกอบสำคัญของนโยบายองค์รวมทั้งหมดในการบริหารราชการแผ่นดิน ไม่ว่าในด้านการเมือง เศรษฐกิจ หรือสังคม โดยจะนำกลไกทางการทูตแบบบูรณาการมาใช้ให้เกิดประโยชน์สูงสุดแก่ประชาชน ทั้งทางตรงและทางอ้อม

๓. การลดความเหลื่อมล้ำของสังคม และการสร้างโอกาสการเข้าถึงบริการของรัฐ

๓.๑ ในระยะเฉพาะหน้า จะเร่งสร้างโอกาส อาชีพ และการมีรายได้ที่มั่นคงแก่ผู้ที่เข้าสู่ตลาดแรงงาน โดยให้แรงงานทั้งระบบมีโอกาสเข้าถึงการเรียนรู้และพัฒนาทักษะฝีมือแรงงานในทุกระดับ อย่างมีมาตรฐาน

๓.๒ ป้องกันและแก้ไขปัญหาการค้ำมนุษย์ รวมถึงปัญหาผู้หลบหนีเข้าเมือง การทารุณกรรม ต่อแรงงานข้ามชาติ การท่องเที่ยวที่เน้นบริการทางเพศและเด็ก และปัญหาคนขอทาน ด้วยการปรับปรุงกฎหมายข้อบังคับที่จำเป็นและเพิ่มความเข้มงวดในการระงับตรวจสอบ

๓.๓ ในระยะต่อไป จะพัฒนาระบบการคุ้มครองทางสังคม ระบบการออมและระบบสวัสดิการ ชุมชนให้มีประสิทธิภาพและมีความยั่งยืนมากยิ่งขึ้น รวมทั้งการดูแลให้มีระบบการกักขังที่เป็นธรรมและการ สงเคราะห์ผู้ยากไร้ไร้โอกาส พัฒนาศักยภาพ คุ่มครองและพิทักษ์สิทธิจัดสวัสดิการช่วยเหลือและพัฒนา คุณภาพชีวิตของผู้ด้อยโอกาส ผู้พิการ ผู้สูงอายุ สตรีและเด็ก

๓.๔ เตรียมความพร้อมเข้าสู่สังคมผู้สูงอายุ เพื่อส่งเสริมคุณภาพชีวิตและการมีเงินหรือ กิจกรรมที่เหมาะสม เพื่อสร้างสรรคและไม่ก่อภาระต่อสังคมในอนาคต โดยจัดเตรียมระบบการดูแลในบ้าน สถานพักฟื้น และโรงพยาบาล ที่เป็นความร่วมมือของภาครัฐ ภาคเอกชน ชุมชน และครอบครัว รวมทั้ง พัฒนาระบบการเงินการคลังสำหรับการดูแลผู้สูงอายุ

๓.๕ เตรียมความพร้อมเข้าสู่สังคมที่มีความหลากหลาย

๓.๖ จัดระเบียบสังคม สร้างมาตรฐานด้านคุณธรรม จริยธรรม และธรรมาภิบาลให้แก่ เจ้าหน้าที่ของรัฐและประชาชนทั่วไป โดยใช้ค่านิยมหลัก ๑๒ ประการ ตามนโยบายของคณะรักษาความ สงบแห่งชาติที่ได้ประกาศไว้แล้ว

๓.๗ แก้ปัญหาการไร้ที่ดินทำกินของเกษตรกรและการรุกกล้าเขตป่าสงวน โดยการกระจายสิทธิ การถือครองให้แก่ผู้ที่อยู่ในพื้นที่ที่ไม่ได้รุกกล้า และออกมาตรการป้องกันการเปลี่ยนมือไปอยู่ในครอบครอง ของผู้ที่มีใช้เกษตรกร ใช้เทคโนโลยีดาวเทียมสำรวจและวิธีการแผนที่ทันสมัย แก้ไขปัญหาเขตที่ดินทับซ้อนและแนวเขตพื้นที่ป่าที่ไม่ชัดเจน

๔. การศึกษาและเรียนรู้ การทะนุบำรุงศาสนา ศิลปะและวัฒนธรรม

๔.๑ จัดให้มีการปฏิรูปการศึกษาและการเรียนรู้ โดยให้ความสำคัญทั้งการศึกษาในระบบและ การศึกษาทางเลือกไปพร้อมกัน เพื่อสร้างคุณภาพของคนไทยให้สามารถเรียนรู้ พัฒนาค้นคว้าได้เต็มตาม ศักยภาพ เพื่อลดความเหลื่อมล้ำ และพัฒนากำลังคนให้เป็นที่ต้องการเหมาะสมกับพื้นที่ ทั้งในด้าน การเกษตร อุตสาหกรรม และธุรกิจบริการ

๔.๒ ในระยะเฉพาะหน้า จะปรับเปลี่ยนการจัดสรรงบประมาณสนับสนุนการศึกษาให้ สอดคล้องกับความจำเป็นของผู้เรียนและลักษณะพื้นที่ของสถานศึกษา จัดระบบการสนับสนุนให้เยาวชน และประชาชนทั่วไปมีสิทธิเลือกรับบริการการศึกษาทั้งในระบบโรงเรียนและนอกโรงเรียน โดยอาจจะ พิจารณาจัดให้มีคู่มือการศึกษาเป็นแนวทางหนึ่ง

๔.๓ ให้องค์กรภาคประชาสังคม ภาคเอกชน องค์กรปกครองส่วนท้องถิ่น และประชาชนทั่วไป มีโอกาสร่วมจัดการศึกษาที่มีคุณภาพและทั่วถึง และร่วมในการปฏิรูปการศึกษาและการเรียนรู้

๔.๔ พัฒนาระบบการผลิตและพัฒนาครูที่มีคุณภาพและมีจิตวิญญาณของความเป็นครู เน้นครูผู้สอนให้มีวุฒิตรงตามวิชาที่สอน นำเทคโนโลยีสารสนเทศและเครื่องมือที่เหมาะสมมาใช้ในการเรียนการสอนเพื่อเป็นเครื่องมือช่วยครูหรือเพื่อการเรียนรู้ด้วยตัวเอง

๔.๕ ทะนุบำรุงและอุปถัมภ์พระพุทธศาสนาและศาสนาอื่น ๆ สนับสนุนให้องค์กรทางศาสนามีบทบาทสำคัญในการปลูกฝังคุณธรรม จริยธรรม ตลอดจนพัฒนาคุณภาพชีวิต สร้างสันติสุขและความปรองดองสมานฉันท์ในสังคมไทยอย่างยั่งยืน

๕. การยกระดับคุณภาพบริการด้านสาธารณสุขและสุขภาพของประชาชน

๕.๑ วางรากฐานให้ระบบหลักประกันสุขภาพให้มีความครอบคลุมประชากรในทุกภาคส่วนอย่างมีคุณภาพโดยไม่มี ความเหลื่อมล้ำของคุณภาพบริการในแต่ละระบบ และบูรณาการข้อมูลระหว่างทุกระบบหลักประกันสุขภาพ

๕.๒ พัฒนาระบบบริหารสุขภาพ โดยเน้นการป้องกันโรคมกกว่ารอให้ป่วยแล้วจึงมารักษา สร้างกลไกจัดการสุขภาพในระดับเขตแทนการกระจุกตัวอยู่ที่ส่วนกลาง ปรับระบบการจ้างงาน การกระจายบุคลากรและทรัพยากรสาธารณสุขให้เหมาะสมกับท้องถิ่น

๕.๓ ประสานการทำงานระหว่างภาคส่วนต่าง ๆ ในสังคม เพื่อป้องกันและแก้ปัญหาการตั้งครุภในวัยรุ่น และปัญหาด้านการแพทย์และจริยธรรมของการอุมบุญ การปลูกถ่ายอวัยวะและ สเต็มเซลล์ โดยจัดให้มีมาตรการและกฎหมายที่รัดกุม

๖. การเพิ่มศักยภาพทางเศรษฐกิจของประเทศ

รัฐบาลจะดำเนินนโยบายเศรษฐกิจเป็น ๓ ระยะ คือ ระยะเร่งด่วนที่ต้องดำเนินการทันที ระยะต่อไปที่ต้องแก้ไขปัญหาค้างคาอยู่ และระยะยาวที่ต้องวางรากฐานเพื่อความเจริญเติบโตอย่างต่อเนื่อง ดังนี้

๖.๑ ในระยะเร่งด่วน เร่งจ่ายงบลงทุนของปีงบประมาณ พ.ศ. ๒๕๕๗ ที่ยังค้างอยู่ก่อนที่จะพ้นกำหนดภายในสิ้นปีนี้

๖.๒ สานต่อนโยบายงบประมาณกระตุ้นเศรษฐกิจตามที่คณะรักษาความสงบแห่งชาติที่ได้จัดทำไว้ โดยนำหลักการสำคัญของการจัดทำงบประมาณรายจ่ายประจำปีงบประมาณ พ.ศ. ๒๕๕๙ ที่ให้ความสำคัญในการบูรณาการงบประมาณ และความพร้อมในการดำเนินงานร่วมนำแหล่งเงินอื่นมาประกอบการพิจารณาด้วย ทบทวนภารกิจที่มีลักษณะไม่ยั่งยืนหรือสร้างภาระหนี้สาธารณะของประเทศเกินความจำเป็น และแสดงรายการลงทุนในระดับจังหวัดเพื่อความโปร่งใส เป็นธรรมและไม่เลือกปฏิบัติ

๖.๓ กระตุ้นการลงทุนด้วยการเร่งพิจารณาโครงการลงทุนที่มีประสิทธิภาพ ซึ่งนักลงทุนยื่นขออนุมัติส่งเสริมการลงทุนไว้แล้วให้เสร็จสิ้นโดยเร็ว และนำโครงการลงทุนในโครงสร้างพื้นฐานประเภทที่มีผลตอบแทนดี

๖.๔ ดูแลเกษตรกรให้มีรายได้ที่เหมาะสมด้วยวิธีการต่าง ๆ เช่น ลดต้นทุนการผลิต การช่วยเหลือในเรื่องปัจจัยการผลิตอย่างทั่วถึง

๖.๕ ลดอุปสรรคในการส่งออกเพื่อให้เกิดความคล่องตัว เช่น ปรับปรุงวิธีการตรวจรับรองมาตรฐานสินค้าและมาตรฐานการผลิตระดับไร่นา เป็นต้น

๖.๖ ชักจูงให้นักท่องเที่ยวต่างชาติเข้ามาเที่ยวในประเทศไทย โดยพิจารณามาตรการลดผลกระทบจากการประกาศใช้กฎอัยการศึกในบางพื้นที่ที่มีต่อการท่องเที่ยวในโอกาสแรกที่จะทำได้

๖.๗ ในระยะยาวต่อไป ประสานนโยบายการเงินและการคลังให้สอดคล้องกันเพื่อสนับสนุนการฟื้นตัวของเศรษฐกิจพร้อมกับการรักษาเสถียรภาพของราคาอย่างเหมาะสม

๖.๘ แก้ปัญหาน้ำท่วมในฤดูฝนและปัญหาขาดแคลนน้ำในบางพื้นที่และบางฤดูกาล โดยระดมความคิดเห็นเพื่อหาทางออกไม่ให้เกิดน้ำท่วมรุนแรงดังเช่นปี ๒๕๕๔ ส่วนภาวะภัยแล้งนั้นรัฐบาลจะเร่งดำเนินการสร้างแหล่งน้ำขนาดเล็กให้กระจายครอบคลุม ซึ่งจะสามารถทำได้ในเวลาประมาณ ๑ ปี

๖.๙ ปฏิรูปโครงสร้างราคาเชื้อเพลิงประเภทต่าง ๆ ให้สอดคล้องกับต้นทุนและให้มีภาวะภาษีที่เหมาะสมระหว่างน้ำมันต่างชนิดและผู้ใช้ต่างประเภท รวมถึงการดำเนินการให้มีการสำรวจและผลิตก๊าซธรรมชาติและน้ำมันดิบรอบใหม่ทั้งในทะเลและบนบก และดำเนินการให้มีการสร้างโรงไฟฟ้าเพิ่มขึ้นโดยหน่วยงานของรัฐและเอกชน ด้วยวิธีการเปิดเผย โปร่งใส และเป็นมิตรต่อสภาวะแวดล้อม พร้อมกับร่วมมือกับประเทศเพื่อนบ้านในการพัฒนาพลังงาน

๖.๑๐ ปรับปรุงวิธีการจัดเก็บภาษีให้จัดเก็บอย่างครบถ้วน โดยปรับปรุงโครงสร้างภาษีให้คงภาษีเงินได้ไว้ในระดับปัจจุบัน ทั้งบุคคลธรรมดาและนิติบุคคล แต่ปรับปรุงโครงสร้างอัตราภาษีทางการค้าและขยายรากฐานการจัดเก็บภาษีประเภทใหม่ ซึ่งจะจัดเก็บจากทรัพย์สิน เช่น ภาษีมรดก ภาษีจากที่ดินและสิ่งปลูกสร้าง โดยให้มีผลกระทบต่อผู้มีรายได้น้อยให้น้อยที่สุด รวมทั้งปรับปรุงการลดหย่อนภาษีเงินได้ให้เกิดประโยชน์แก่ผู้มีรายได้น้อย และยกเลิกการยกเว้นภาษีประเภทที่เอื้อประโยชน์เฉพาะผู้ที่มีฐานะการเงินดี เพื่อให้เกิดความเป็นธรรมมากขึ้น

๖.๑๑ บริหารจัดการหนี้ภาครัฐที่เกิดขึ้นในช่วงรัฐบาลที่ผ่านมา ซึ่งจำนวนสูงมากกว่า ๗๐๐,๐๐๐ ล้านบาท และเป็นภาระงบประมาณใน ๕ ปีข้างหน้า อันจะทำให้เหลืองบประมาณเพื่อการลงทุนพัฒนาประเทศน้อยลง โดยประมวลหนี้เหล่านี้ให้ครบถ้วน หาแหล่งเงินระยะยาวมาสะสางหนี้ทั้งหมด และยืดระยะเวลาชำระคืนให้นานที่สุดเพื่อลดภาระของงบประมาณในอนาคต

๖.๑๒ ในระยะยาว พัฒนาโครงสร้างพื้นฐาน

- ด้านการขนส่งและคมนาคมทางบก โดยเริ่มโครงการรถไฟฟ้าขนส่งมวลชนใน กทม. และรถไฟฟ้าเชื่อม กทม. กับเมืองบริวารเพิ่มเติมเพื่อลดเวลาในการเดินทางของประชาชน เพื่อตั้งฐานให้รัฐบาลต่อไปทำได้ทันที

- ด้านคมนาคมทางอากาศ โดยปรับปรุงท่าอากาศยานสุวรรณภูมิระยะที่ ๒ ท่าอากาศยานดอนเมือง และท่าอากาศยานในภูมิภาค เพื่อให้สามารถรองรับปริมาณการจราจรทางอากาศได้อย่างมีประสิทธิภาพ

- ด้านการคมนาคมทางน้ำ โดยพัฒนาการขนส่งสินค้าทางลำน้ำชายฝั่งทะเล เพื่อลดต้นทุนระบบโลจิสติกส์ของประเทศ เริ่มจากการพัฒนาท่าเรือแหลมฉบัง ท่าเรือชายฝั่งอ่าวไทยและอันดามัน ตลอดจนผลักดันให้ท่าเรือในลำน้ำเจ้าพระยาและป่าสักมีการใช้ประโยชน์ในการขนส่งสินค้าภายในประเทศและเชื่อมโยงกับท่าเรือแหลมฉบัง รวมทั้งการขุดลอกร่องน้ำลึก

๖.๑๓ ปรับโครงสร้างการบริหารจัดการในสาขาขนส่งที่มีการแยกบทบาทและภารกิจของหน่วยงานในระดับนโยบาย หน่วยงานกำกับดูแล และหน่วยปฏิบัติที่ชัดเจน และจัดตั้งหน่วยงานกำกับดูแลระบบราง เพื่อทำหน้าที่กำหนดมาตรฐานการให้บริการและความปลอดภัย โครงสร้างอัตราค่าบริการที่เป็นธรรม การลงทุน การบำรุงรักษาและการบริหารจัดการ ซึ่งจะช่วยสนับสนุนการพัฒนาระบบรางให้เป็นโครงข่ายหลักของประเทศ

๖.๑๔ พัฒนาและปรับปรุงระบบบริหารจัดการของรัฐวิสาหกิจให้มีประสิทธิภาพ กำหนดเป้าหมายและมาตรการที่จะแก้ไขปัญหาและฟื้นฟูกิจการ ตลอดจนพิจารณาความจำเป็นในการควบรวมกิจการเป็นรัฐวิสาหกิจแต่ละแห่งให้สอดคล้องกับสถานการณ์ปัจจุบัน

๖.๑๕ ในด้านเกษตรกรรม ดำเนินการใน ๒ เรื่องใหญ่ คือ การปรับโครงสร้างการผลิตสินค้าเกษตรให้สอดคล้องกับความต้องการด้วยวิธีการต่าง ๆ

๖.๑๖ ในด้านอุตสาหกรรม ส่งเสริมการพัฒนาอุตสาหกรรมที่สอดคล้องกับศักยภาพพื้นฐานของประเทศ อาทิ ส่งเสริมและพัฒนาอุตสาหกรรมเกษตรแปรรูป ส่งเสริมอุตสาหกรรมที่ใช้เทคโนโลยีขั้นสูง ส่งเสริมอุตสาหกรรมที่ใช้การออกแบบและสร้างสรรค์ เป็นต้น

๖.๑๗ เพิ่มขีดความสามารถของผู้ประกอบการวิสาหกิจขนาดกลางและขนาดย่อมให้เข้มแข็งสามารถแข่งขันได้อย่างมีประสิทธิภาพ

๖.๑๘ ส่งเสริมภาคเศรษฐกิจดิจิทัลและวางรากฐานของเศรษฐกิจดิจิทัลให้เริ่มขับเคลื่อนได้อย่างจริงจัง ซึ่งจะทำให้ทุกภาคเศรษฐกิจก้าวหน้าไปได้ทันโลกและสามารถแข่งขันในโลกสมัยใหม่ได้

๗. การส่งเสริมบทบาทและการใช้โอกาสในประชาคมอาเซียน

- เร่งพัฒนาความเชื่อมโยงด้านการขนส่งภายในอนุภูมิภาคและภูมิภาคอาเซียน โดยเร่งขับเคลื่อนตามแผนงานการพัฒนาความร่วมมือทางเศรษฐกิจในอนุภูมิภาคลุ่มแม่น้ำโขง ๖ ประเทศ (GMS) แผนความร่วมมือทางเศรษฐกิจอิระวดี-เจ้าพระยา-แม่โขง (ACMECS) แผนความร่วมมือแห่งอ่าวเบงกอลสำหรับความร่วมมือหลากหลายสาขาวิชาการและเศรษฐกิจ (BIMSTEC) และแผนแม่บทความเชื่อมโยงในอาเซียน

- พัฒนาเขตเศรษฐกิจพิเศษ โดยเริ่มจากการพัฒนาด้านการค้าชายแดนและโครงข่ายการคมนาคมขนส่งบริเวณประตูการค้าหลักของประเทศเพื่อรองรับการเชื่อมโยงกระบวนการผลิตและการลงทุนข้ามแดน พัฒนาระบบ National Single Window (NSW) โดยระยะแรกให้ความสำคัญกับด่านชายแดนที่สำคัญ ๖ ด่าน ได้แก่ ปาดังเบซาร์ สะเดา อรัญประเทศ แม่สอด บ้านคลองลึก และบ้านคลองใหญ่

๘. การพัฒนาและส่งเสริมการใช้ประโยชน์จากวิทยาศาสตร์ เทคโนโลยี การวิจัย และพัฒนา และนวัตกรรม

๘.๑ สนับสนุนการเพิ่มค่าใช้จ่ายในการวิจัยและพัฒนาของประเทศเพื่อมุ่งเป้าหมายให้ไม่ต่ำกว่า ๑% ของรายได้ประชาชาติ และมีสัดส่วนรัฐต่อเอกชน ๓๐:๗๐ ตามแผนพัฒนาเศรษฐกิจและสังคมแห่งชาติ เพื่อให้ประเทศมีความสามารถในการแข่งขัน

๘.๒ ส่งเสริมให้โครงการลงทุนขนาดใหญ่ของประเทศ เช่น ด้านพลังงานสะอาด ระบบราง ยานยนต์ ไฟฟ้า การจัดการน้ำและขยะ ใช้ประโยชน์จากผลการศึกษาวิจัย และพัฒนาและนวัตกรรมของไทยตามความเหมาะสม ในกรณีที่ต้องซื้อวัสดุอุปกรณ์หรือเทคโนโลยีจากต่างประเทศ จะให้มีเงื่อนไขการถ่ายทอดเทคโนโลยีเพื่อให้สามารถพึ่งตนเองได้ในอนาคตด้วย

๙. การรักษาความมั่นคงของฐานทรัพยากร และการสร้างสมดุลระหว่างการอนุรักษ์ กับการใช้ประโยชน์อย่างยั่งยืน

๙.๑ ในระยะเฉพาะหน้า เร่งปกป้องและฟื้นฟูพื้นที่อนุรักษ์ ทรัพยากรป่าไม้และสัตว์ป่า โดยให้ความสำคัญในการแก้ไขปัญหาการบุกรุกที่ดินของรัฐ พร้อมส่งเสริมการปลูกไม้มีค่าทางเศรษฐกิจในพื้นที่เอกชน เพื่อลดแรงกดดันในการตัดไม้จากป่าธรรมชาติ

๙.๒ ในระยะต่อไป พัฒนาระบบบริหารจัดการที่ดินและแก้ไขปัญหาการบุกรุกที่ดินของรัฐ โดยยึดแนวพระราชดำริที่ให้ประชาชนสามารถอยู่ร่วมกับป่าได้ เช่น การกำหนดเขตป่าชุมชนให้ชัดเจน

๙.๓ บริหารจัดการทรัพยากรน้ำของประเทศให้เป็นเอกภาพในทุกมิติทั้งเชิงปริมาณและคุณภาพ จัดให้มีแผนบริหารน้ำของประเทศ เพื่อให้การจัดทำแผนงานไม่เกิดความซ้ำซ้อนมีความเชื่อมโยงกันอย่างเป็นระบบ

๙.๔ เร่งรัดการควบคุมมลพิษทางอากาศ ชยะ และน้ำเสีย ที่เกิดจากการผลิตและบริโภค ในพื้นที่ใดที่สามารถจัดการขยะมูลฝอยด้วยการแปรรูปเป็นพลังงานก็จะสนับสนุนให้ดำเนินการ ส่วนขยะอุตสาหกรรมนั้นจะวางระเบียบมาตรการเป็นพิเศษ โดยกำหนดให้ทั้งในบ่อขยะอุตสาหกรรมที่สร้างขึ้นแบบมีมาตรฐาน และพัฒนาระบบตรวจสอบไม่ให้มีการลักลอบทิ้งขยะติดเชื้อ และใช้มาตรการทางกฎหมายและการบังคับใช้กฎหมายอย่างเด็ดขาด

๑๐. การส่งเสริมการบริหารราชการแผ่นดินที่มีธรรมาภิบาล และการป้องกันปราบปรามการทุจริต และประพฤติมิชอบในภาครัฐ

๑๐.๑ จัดระบบอัตรากำลังและปรับปรุงค่าตอบแทนบุคลากรภาครัฐให้เหมาะสมและเป็นธรรม ยึดหลักการบริหารกิจการบ้านเมืองที่ดี เพื่อสร้างความเชื่อมั่นวางใจในระบบราชการ ลดต้นทุนดำเนินการของภาครัฐกิจเพิ่มศักยภาพในการแข่งขันกับนานาชาติประเทศ การรักษามูลค่าภาครัฐที่มีประสิทธิภาพไว้ในระบบราชการ โดยจะดำเนินการตั้งแต่ระยะเฉพาะหน้าไปตามลำดับความจำเป็นและตามที่กฎหมายเอื้อให้สามารถดำเนินการได้

๑๐.๒ ในระยะแรก กระจายอำนาจเพื่อให้ประชาชนสามารถเข้าถึงบริหารสาธารณะได้รวดเร็ว ทั้งจะวางมาตรการทางกฎหมาย มิให้เจ้าหน้าที่หลีกเลี่ยง ประวิงเวลา หรือใช้อำนาจโดยมิชอบก่อให้เกิดการทุจริต หรือสร้างความเสียหายแก่ประชาชนโดยเฉพาะนักลงทุน ส่วนในระยะเฉพาะหน้า จะเน้นการปรับปรุงหน่วยงานให้บริการด้านการทำธุรกิจ การลงทุน และด้านบริการสาธารณะในชีวิตประจำวันเป็นสำคัญ

๑๐.๓ เสริมสร้างระบบคุณธรรมในการแต่งตั้งและโยกย้ายบุคลากรภาครัฐ วางมาตรการป้องกันการแทรกแซงจากนักการเมือง และส่งเสริมให้มีการนำระบบพิทักษ์คุณธรรมมาใช้ในการบริหารงานบุคคลของเจ้าหน้าที่ฝ่ายต่าง ๆ

๑๐.๔ ปรับปรุงและจัดให้มีกฎหมายที่ครอบคลุมการป้องกันและปราบปรามการทุจริต และการมีผลประโยชน์ทับซ้อนในภาครัฐทุกระดับ โดยถือว่าเรื่องนี้เป็นวาระสำคัญเร่งด่วนแห่งชาติ และเป็นเรื่องที่ต้องแทรกอยู่ในการปฏิรูปทุกด้าน

๑๑. การปรับปรุงกฎหมายและกระบวนการยุติธรรม

๑๑.๑ ในระยะเฉพาะหน้า จะเร่งปรับปรุงประมวลกฎหมายหลักของประเทศและกฎหมายอื่น ๆ ที่ล้าสมัย ไม่เป็นธรรม ไม่สอดคล้องกับความตกลงระหว่างประเทศ และเป็นอุปสรรคต่อการบริหารราชการแผ่นดิน โดยจะใช้กลไกของหน่วยงานเดิมที่มีอยู่ และระดมผู้ทรงคุณวุฒิมาเป็นคณะกรรมการที่จะจัดตั้งขึ้นเฉพาะกิจเป็นผู้เร่งดำเนินการ

๑๑.๒ ในระยะต่อไป จะจัดตั้งองค์กรปฏิรูปกระบวนการยุติธรรมที่ปราศจากการแทรกแซงของ
รัฐ

๔.๔. ยุทธศาสตร์การพัฒนาจังหวัด วิสัยทัศน์

“ศูนย์กลางการท่องเที่ยวเชิงนิเวศ เกษตรกรรมยั่งยืน
สังคมแห่งการเรียนรู้สู่คุณภาพชีวิตที่ดี”

พันธกิจ (Mission)

๑. ส่งเสริมและพัฒนากการท่องเที่ยวเชิงนิเวศ
๒. พัฒนาเกษตรกรรมสู่สากล ตามแนวปรัชญาเศรษฐกิจพอเพียง
๓. สร้างความมั่นคงของฐานทรัพยากรธรรมชาติและสิ่งแวดล้อมให้สมดุลอย่างยั่งยืน
๔. พัฒนาคุณภาพการศึกษาสู่มาตรฐานสากล
๕. พัฒนาคุณภาพชีวิตและสังคมสู่ความเข้มแข็งอย่างยั่งยืน

เป้าประสงค์รวม (Objectives)

๑. จำนวนนักท่องเที่ยวและรายได้จากการท่องเที่ยวที่เพิ่มขึ้น
๒. สินค้าเกษตรปลอดภัยได้มาตรฐาน และเกษตรกรมีรายได้เพิ่มขึ้น
๓. ทรัพยากรธรรมชาติและสิ่งแวดล้อมได้รับการบริหารจัดการให้มีความอุดมสมบูรณ์และอำนวยประโยชน์อย่างยั่งยืน
๔. คนพืงงามีคุณภาพชีวิตที่ดีและสังคมน่าอยู่

ประเด็นยุทธศาสตร์ที่ ๑ ส่งเสริมและพัฒนากการท่องเที่ยวเชิงนิเวศ

จุดแข็ง

๑. มีความหลากหลายในแหล่งท่องเที่ยวทางธรรมชาติเป็นที่รู้จักระดับโลก
๒. เป็นเมืองที่สงบ มีวัฒนธรรมท้องถิ่นที่เรียบง่าย ประชาชนมีอัธยาศัยดี เป็นมิตรกับนักท่องเที่ยว
๓. มีที่พักที่ได้มาตรฐาน ทำให้นักท่องเที่ยวต่างชาติพึงพอใจ
๔. มีการเชื่อมโยงกับจังหวัดใกล้เคียง
๕. การมีส่วนร่วมระหว่างภาคเอกชน รัฐบาล และชุมชนอย่างเข้มแข็ง

จุดอ่อน

๑. การประชาสัมพันธ์ไม่ทั่วถึง และมีน้อย เช่น ป้ายแนะนำแหล่งท่องเที่ยว
๒. อัตราการขยายตัวของโครงสร้างพื้นฐาน และสาธารณูปโภคไม่สอดคล้องกับการขยายตัวของเมือง และธุรกิจท่องเที่ยว
๓. บุคลากรด้านการท่องเที่ยว ยังไม่เพียงพอต่อความต้องการ
๔. ไม่มีการจัดระเบียบการบริหารด้านการท่องเที่ยวที่ได้มาตรฐานและยุติธรรม
๕. ขาดความพร้อมในด้านสถานพยาบาลจากผู้ประสบภัยทางทะเล

โอกาส

๑. รัฐบาลให้ความสำคัญกับการท่องเที่ยวเป็นวาระแห่งชาติ
๒. พื้นที่ประสพภัยได้รับการสนับสนุนจากทุกภาคส่วน

๓. กระแสความนิยมการท่องเที่ยวเชิงนิเวศ และรักษาธรรมชาติเพิ่มขึ้น
๔. จังหวัดอยู่ในพื้นที่ IMT-GT
๕. สภาพพื้นที่สามารถขยายตัวและรองรับการลงทุนด้านการท่องเที่ยว

อุปสรรค

๑. สถานการณ์ทางการเมืองมีผลกระทบต่อการท่องเที่ยว
๒. สภาพภูมิอากาศไม่เอื้ออำนวยต่อการท่องเที่ยวในบางฤดูกาล
๓. สภาพเศรษฐกิจโลกไม่แน่นอน
๔. ราคาน้ำมันผันผวน
๕. ภัยธรรมชาติที่ไม่สามารถควบคุมได้

เป้าประสงค์

๑. จังหวัดพึงงาเป็นศูนย์กลางการท่องเที่ยวเชิงนิเวศฝั่งอันดามัน
๒. เพิ่มรายได้ภาคการท่องเที่ยว

ตัวชี้วัด

๑. ระดับความสำเร็จในการพัฒนาคุณภาพด้านการท่องเที่ยวของจังหวัด ระดับ ๕
๒. ร้อยละที่เพิ่มขึ้นของรายได้จากการท่องเที่ยว ร้อยละ ๕ ปี

กลยุทธ์

๑. ส่งเสริมและพัฒนาระบบโครงสร้างพื้นฐานสาธารณูปโภคและบริหารจัดการแหล่งท่องเที่ยวให้ได้มาตรฐาน
๒. พัฒนาบุคลากรทางการท่องเที่ยวให้สามารถแข่งขันและรองรับประชาคมอาเซียน และนักท่องเที่ยวกลุ่มเป้าหมาย
๓. พัฒนาสินค้า บริการ การตลาดและประชาสัมพันธ์การท่องเที่ยวอย่างมีประสิทธิภาพ
๔. พัฒนาระบบรักษาความปลอดภัยและการสื่อสารที่ทันสมัย

ประเด็นยุทธศาสตร์ที่ ๒ : พัฒนาเกษตรกรรมอย่างยั่งยืน

จุดแข็ง

๑. พื้นที่มีศักยภาพในการผลิตสินค้าเกษตร (ปาล์ม ยางพารา ประมง ปศุสัตว์ พืช)
- ข้อมูล ปี ๒๕๕๓ GPP ภาคเกษตร มูลค่าจากภาคเกษตร ๔๙.๔๗ %
๒. ทรัพยากรดินอุดมสมบูรณ์เหมาะแก่การปลูกพืช
๓. ปริมาณน้ำเพียงพอต่อการผลิต
๔. อยู่ใกล้แหล่งตลาดสำคัญ (กระบี่ ภูเก็ต) สะดวกในการขนส่งสินค้า

จุดอ่อน

๑. การรวมตัวขององค์กรเกษตรกรอยู่ในระยะเริ่มแรก ยังไม่เข้มแข็ง
๒. เกษตรกรส่วนใหญ่ขาดองค์ความรู้ในการผลิตเชิงคุณภาพ

๓. มีการเพิ่มมูลค่าสินค้าเกษตรน้อย
๔. แหล่งกักเก็บน้ำยังไม่เพียงพอและระบบชลประทานไม่สมบูรณ์
๕. ปริมาณฝนตกชุกตลอดทั้งปี

โอกาส

๑. นโยบายรัฐบาลเกื้อหนุนการพัฒนาด้านการเกษตร
๒. แนวโน้มการบริโภคอาหารปลอดภัยเพิ่มขึ้น
๓. การพัฒนาเทคโนโลยีสมัยใหม่
๔. แนวโน้มเศรษฐกิจโลกขยายตัวเพิ่มขึ้น โดยเฉพาะปาล์มน้ำมัน (พลังงานทดแทน)
๕. มีผลการศึกษาคความเหมาะสมการพัฒนาแหล่งน้ำ และก่อสร้างระบบชลประทาน

อุปสรรค

๑. ต้นทุนการผลิต (ปัจจัยการผลิต) สูงขึ้น
 - น้ำมันเชื้อเพลิง อาหารสัตว์ ปุ๋ยเคมี สารเคมี
๒. ราคาสินค้าเกษตรยังคงมีความผันผวน
๓. การกีดกันทางการค้าโลก
๔. การคมนาคมขนส่งสินค้าจากแหล่งผลิตสู่ตลาดไม่สะดวกกระทบกับผลผลิต

เป้าประสงค์

๑. ผลิตสินค้าเกษตรและเกษตรอุตสาหกรรมให้มีคุณภาพได้มาตรฐาน

ตัวชี้วัด

๑. ร้อยละของจำนวนฟาร์มที่เข้าร่วมโครงการฯ ผ่านเกณฑ์มาตรฐาน GAP ไม่น้อยกว่าร้อยละ ๘๐/ปี
๒. ระดับความสำเร็จของการดำเนินงานบูรณาการการตรวจสอบคุณภาพอาหารปลอดภัยระดับจังหวัด
 - ๒.๑ สถานที่ผลิตและกระจายอาหารผ่านเกณฑ์มาตรฐาน ร้อยละ ๘๐
 - ๒.๒ อาหารและวัตถุดิบอาหารผ่านเกณฑ์ด้านความปลอดภัย ร้อยละ ๘๐

กลยุทธ์

๑. ผลิตสินค้าเกษตรให้มีความปลอดภัยและได้มาตรฐานเพื่อการส่งออก
๒. ส่งเสริมการแปรรูปสินค้าเกษตรให้ได้มาตรฐานโดยใช้เทคโนโลยีอย่างเหมาะสม
๓. พัฒนาโครงสร้างพื้นฐาน อนุรักษ์ฟื้นฟู และใช้ทรัพยากรการเกษตรอย่างเหมาะสม
๔. ส่งเสริมผลผลิตทางการเกษตรตามแนวเศรษฐกิจพอเพียง
๕. พัฒนากลไกการกระจายสินค้าเกษตรสู่ตลาดอย่างเหมาะสม พัฒนาบรรจุภัณฑ์ ส่งเสริมการเพิ่มมูลค่าสินค้าเกษตรโดยการเชื่อมโยงตลาดทั้งภายในและภายนอกประเทศ
๖. ส่งเสริมพัฒนาองค์ความรู้ในการจัดการการผลิตที่มีประสิทธิภาพและได้คุณภาพพัฒนากลุ่ม/สถาบันเกษตรกร/สหกรณ์ให้เข้มแข็งรองรับการผลิตสินค้าเกษตรปลอดภัยได้มาตรฐาน

ประเด็นยุทธศาสตร์ที่ ๓ การจัดการทรัพยากรธรรมชาติและสิ่งแวดล้อมอย่างสมดุล

จุดแข็ง

๑. ป่าชายเลนมีความสมบูรณ์และพื้นที่มาก แห่งหนึ่งในประเทศไทย (จำนวน ๔๖.๓๐ % หรือประมาณ ๒๙๒,๐๖๔ ไร่)
๒. มีทรัพยากรด้านการท่องเที่ยวที่หลากหลาย และมีชื่อเสียงระดับโลก
๓. เป็นจังหวัดที่มีแหล่งทรัพยากรธรรมชาติที่มีความหลากหลายทางระบบนิเวศสูง
๔. มีทรัพยากรธรรมชาติที่สำคัญ มีคุณค่า และมีชื่อเสียงระดับประเทศ
๕. เป็นจังหวัดที่มีสภาพแวดล้อมที่ดีพร้อมและมีความสวยงามเรียบร้อย
๖. เป็นจังหวัดที่มีแหล่งเรียนรู้ด้านทรัพยากรธรรมชาติที่หลากหลาย

จุดอ่อน

๑. พื้นที่ราบมีน้อย ที่ดินส่วนใหญ่อยู่ในเขตป่าสงวนอุทยานแห่งชาติเขตรักษาพันธุ์สัตว์ป่า มีการบุกรุกทำลายป่าอย่างต่อเนื่อง
๒. การทำเหมืองแร่ในอดีต ก่อให้เกิดการทำลายสภาพแวดล้อมจนยากแก่การฟื้นตัว
๓. ประชาชนมีจิตสำนึกและมีส่วนร่วมในการอนุรักษ์และดูแลทรัพยากรธรรมชาติและสิ่งแวดล้อมน้อย
๔. การบังคับใช้กฎหมายยังขาดความต่อเนื่องและจริงจัง
๕. ขาดการพัฒนาแหล่งน้ำและบริหารจัดการ เพื่อให้เกิดประโยชน์สูงสุด

โอกาส

๑. ทรัพยากรแหล่งท่องเที่ยวในพื้นที่อนุรักษ์ ได้รับการสนับสนุนจากรัฐบาล และองค์กรระหว่างประเทศ
๒. กระแสนุรักษ์ทรัพยากรธรรมชาติและสิ่งแวดล้อมจากระดับโลก
๓. ภาวะโลกร้อนกระตุ้นให้ผู้คนตื่นตัวในการอนุรักษ์ทรัพยากรธรรมชาติและสิ่งแวดล้อม
๔. ความก้าวหน้าทางเทคโนโลยีและสารสนเทศ
๕. กระแสนิยมของการท่องเที่ยวเชิงอนุรักษ์

อุปสรรค

๑. นโยบายของรัฐไม่ต่อเนื่อง
๒. ระเบียบกฎหมาย ของแต่ละหน่วยงานไม่สอดคล้องกัน
๓. มีการขยายตัวทางเศรษฐกิจ โดยการทำการเกษตรเชิงเดี่ยวและการท่องเที่ยวมากขึ้น
๔. ภัยธรรมชาติ เช่น ฝนตกหนัก อุณหภูมิน้ำทะเลสูงขึ้น
๕. การเพิ่มขึ้นของจำนวนประชากรในพื้นที่และการท่องเที่ยวมีผลต่อการทำลายทรัพยากรธรรมชาติและสิ่งแวดล้อม

เป้าประสงค์

๑. ทรัพยากรธรรมชาติและสิ่งแวดล้อม ได้รับการบริหารจัดการให้มีความสมดุลและอำนวยประโยชน์ยั่งยืน

ตัวชี้วัด

๑. ร้อยละที่ลดลงของพื้นที่การบุกรุกทำลายทรัพยากรธรรมชาติ ร้อยละ ๕/ปี
๒. ปริมาณที่เพิ่มขึ้นของทรัพยากรป่าไม้ที่เสื่อมโทรม หรือถูกทำลายได้รับการฟื้นฟู ๑๐๐ ไร่/ปี หรือ ๔๐,๐๐๐ กล้า/ปี

กลยุทธ์

๑. ส่งเสริมกระบวนการเรียนรู้และสร้างจิตสำนึกมีส่วนร่วมในการบริหารจัดการทรัพยากรธรรมชาติและสิ่งแวดล้อมอย่างสมดุล
๒. กำหนดเขตการใช้พื้นที่ประโยชน์ที่ดิน และแหล่งน้ำให้เหมาะสม
๓. ส่งเสริมฟื้นฟูและอนุรักษ์ทรัพยากรธรรมชาติและสิ่งแวดล้อมอย่างยั่งยืน

ประเด็นยุทธศาสตร์ที่ ๔ คนพึ่งงามีคุณภาพชีวิตที่ดี สังคมน่าอยู่

ฐานข้อมูล

การพัฒนาคุณภาพชีวิต ความจำเป็นพื้นฐาน (จปฐ) ของครัวเรือน ที่มีรายได้ต่ำกว่าเกณฑ์ (รายได้ต่ำกว่า ๓๐,๐๐๐ บาท/คน/ปี และรายได้ต่ำกว่า ๒๓,๐๐๐ บาท/คน/ปี ได้รับการพัฒนา โดยมีจำนวนที่ลดลงในแต่ละปี ดังนี้

และครอบครัวที่มีรายได้ต่ำกว่าเกณฑ์ จากข้อมูล ความจำเป็นพื้นฐาน (จปฐ)

รายได้ต่ำกว่า ๓๐,๐๐๐ บาท/คน/ปี

-ปี พ.ศ. ๒๕๕๒ จำนวน ๑๓,๘๑๓ ครอบครัว

-ปี พ.ศ. ๒๕๕๓ จำนวน ๑๑,๒๗๕ ครอบครัว

-ปี พ.ศ. ๒๕๕๔ จำนวน ๗,๒๘๒ ครอบครัว

-ปี พ.ศ. ๒๕๕๕ จำนวน ๗,๒๘๒ ครอบครัว

รายได้ต่ำกว่า ๒๓,๐๐๐ บาท/คน/ปี

-ปี พ.ศ. ๒๕๕๒ จำนวน ๑๘๑ ครอบครัว

-ปี พ.ศ. ๒๕๕๓ จำนวน ๖๕ ครอบครัว

-ปี พ.ศ. ๒๕๕๔ จำนวน ๔๙ ครอบครัว

จุดแข็ง

มีวัฒนธรรมประเพณีที่หลากหลาย มีหลายกลุ่มชาติพันธุ์ มีจิตใจสมานฉันท์ อยู่ร่วมกันอย่างโอบอ้อมอารี ไม่มีความแตกต่างทางสังคม รักษาวิถีชีวิตประเพณี วัฒนธรรมดั้งเดิมได้อย่างสมบูรณ์ มีปัจจัยที่ชี้ให้เห็นเด่นชัดถึงความเป็น อัตลักษณ์ เช่น การดำรงชีวิตแบบเรียบง่ายไม่เปลี่ยนแปลงไปตามกระแสสังคม ภาษา เครื่องแต่งกาย เมืองน่าอยู่ อันดับ ๓ ของประเทศ ดำรงชีวิตแบบเรียบง่าย แบบสังคมเกษตร ประชาชนให้ความสำคัญกับการศึกษา ของบุตรหลาน มีระบบการจัดสวัสดิภาพ

จุดอ่อน

๑. ผลสัมฤทธิ์ทางการเรียนระดับการศึกษาขั้นพื้นฐานต่ำกว่าค่าเฉลี่ยของประเทศส่งผลต่อการพัฒนาในด้านอื่น ๆ ในอนาคต
๒. การจัดการศึกษา ยังไม่สอดคล้องกับความต้องการของพื้นที่ทำให้ขาดแรงงานที่มีฝีมือ
๓. ผู้นำองค์กรชุมชนยังขาดความรู้ทักษะ การบริหารจัดการท้องถิ่น
๔. การส่งเสริมคุณธรรมจริยธรรมไม่ครอบคลุมทุกกลุ่มเป้าหมาย
๕. ประชาชนบางส่วนยังขาดความ มั่นคงด้านที่อยู่อาศัย
๖. ปัญหายาเสพติดแนวโน้มสูงขึ้น ผู้ติดยารายใหม่และผู้ที่เกี่ยวข้องอายุน้อยลง
๗. ประชาชนยังมีปัญหาด้านสุขภาพเป็นโรคที่เกี่ยวกับพฤติกรรม
๘. การเข้าสู่ประชาคมอาเซียน ในปี ๒๕๕๘ ยังขาดการขับเคลื่อนอย่างเป็นระบบ

โอกาส

๑. นโยบายรัฐบาลมีการสนับสนุนการจัดสวัสดิการสังคมให้ครอบคลุมทุกกลุ่ม
๒. แผนพัฒนาเศรษฐกิจ มุ่งเน้นความสำคัญกับการพัฒนาคนและความเข้มแข็งของชุมชน
๓. การพัฒนาจังหวัดด้านการท่องเที่ยวทำให้ ประชาชนมีรายได้สูง
๔. มีองค์กรเครือข่ายและหน่วยงานภายนอกที่สนับสนุนการพัฒนาคุณภาพชีวิตของประชาชน ในจังหวัด

อุปสรรค

๑. การสนับสนุนจาก อปท.ด้านการพัฒนาคุณภาพชีวิตน้อย
๒. การจัดระบบแรงงานต่างด้าวยังขึ้นอยู่กัระดับนโยบาย แรงงานต่างด้าวส่งผลต่อคุณภาพชีวิต และ กระแสโลกาภิวัตน์ส่งผลต่อการเปลี่ยนแปลงค่านิยม

ตัวชี้วัด/ค่าเป้าหมาย

ร้อยละดัชนีความมั่นคงของมนุษย์

เป้าประสงค์

“ประชาชนมีคุณภาพชีวิตที่ดี”

กลยุทธ์การพัฒนา

๑. เสริมสร้างคุณธรรม จริยธรรมประชาชน
๒. พัฒนาคุณภาพการศึกษา สู่ประชาคมอาเซียน
๓. อนุรักษ์ประเพณี วัฒนธรรมและภูมิปัญญาท้องถิ่น
๔. ส่งเสริมการจัดสวัสดิการสังคมและความมั่นคงในชีวิตและทรัพย์สิน
๕. เสริมสร้างความมั่นคงในอาชีพและรายได้
๖. ส่งเสริมกระบวนการเรียนรู้ และการมีส่วนร่วมในการบริหารจัดการชุมชน
๗. พัฒนาสถานภาพด้านสุขภาพให้มีคุณภาพและได้มาตรฐาน
๘. พัฒนาระบบการบริหารจัดการภาครัฐ ให้มีคุณภาพได้มาตรฐาน
๙. ส่งเสริมมีส่วนร่วมทางการเมือง

๔.๕. นโยบายการพัฒนาของผู้บริหารองค์การบริหารส่วนตำบลเกาะพะงัน

๑. นโยบายด้านการศึกษา

ด้วยความตระหนักถึงเจตนาของรัฐธรรมนุญแห่งราชอาณาจักรไทยฉบับปัจจุบัน โดยมุ่งเน้นการศึกษา ต้องดำเนินการให้การจัดการศึกษาต้องมีความรู้ คู่คุณธรรม คิดเป็น ทำเป็น แก้ปัญหาได้ โดยกำหนดนโยบาย ดังนี้

๑.๑ ส่งเสริมและสนับสนุนพัฒนาคุณภาพมาตรฐานการศึกษา โดยมุ่งเน้นคุณภาพและขอความร่วมมือองค์กรการศึกษาให้มีส่วนร่วมในการจัดการได้เรียนรู้อย่างมีความสุข มีคุณธรรม จริยธรรม ตลอดถึงพัฒนาตัวเองให้มีคุณภาพที่ดี

๑.๒ สนับสนุนการใช้ภาษามอแกน ซึ่งเป็นภาษาพื้นเมืองในเกาะพะงัน

๑.๓ สนับสนุนให้สถานศึกษาพัฒนาคุณภาพการศึกษาได้มาตรฐานการศึกษาของชาติตามพระราชบัญญัติการศึกษาแห่งชาติ พ.ศ. ๒๕๔๒

๒. นโยบายด้านสาธารณสุข

มุ่งเน้นสนับสนุนให้ประชาชนมีคุณภาพที่ดี ทั้งเด็ก เยาวชน ผู้สูงอายุ ผู้พิการและผู้ด้อยโอกาสให้ได้รับการดูแลอย่างทั่วถึงทั้งสุขภาพกายและสุขภาพจิตที่ดี

๒.๑ ส่งเสริมให้มีการจัดสาธารณสุขรูปมูลฐาน

๒.๒ เน้นการเสริมสุขภาพให้แข็งแรงโดยออกกำลังกาย

๒.๓ ส่งเสริมให้มีการกำจัดขยะอย่างเป็นระบบ

๓. นโยบายด้านทรัพยากรและสิ่งแวดล้อม

ส่งเสริมการร่วมอนุรักษ์ฟื้นฟูและสร้างสรรค์ทรัพยากรธรรมชาติและสิ่งแวดล้อมรวมทั้งทรัพยากรมนุษย์ให้ยั่งยืนต่อไป

๓.๑ ส่งเสริมให้มีการดูแลและรักษาสิ่งแวดล้อมและป้องกันรักษาสิ่งแวดล้อมมิให้ถูกทำลาย

๓.๒ พัฒนาแหล่งน้ำธรรมชาติให้เกิดประโยชน์กับประชาชน โดยร่วมกับหน่วยงาน และองค์กรอื่นตามความเหมาะสม

๓.๓ ส่งเสริมสนับสนุนฟื้นฟูทรัพยากรธรรมชาติและสิ่งแวดล้อม การปลูกป่าหรือปลูกพืชสมุนไพร

๓.๔ ส่งเสริมอนุรักษ์ทรัพยากรธรรมชาติเพื่อให้เกิดความยั่งยืนทางด้านระบบนิเวศ เศรษฐกิจสังคม โดยส่งเสริมภาครัฐและเอกชนมีส่วนร่วมในการจัดทำแผนปฏิบัติการอนุรักษ์ธรรมชาติ

๓.๕ ส่งเสริมและสนับสนุนการพัฒนาสิ่งแวดล้อมให้แก่ชุมชน

๔. นโยบายด้านโครงสร้างพื้นฐาน

ส่งเสริมด้านสาธารณูปโภค เช่น ถนน ไฟฟ้า ประปา สะพาน ฝายกักเก็บน้ำ ให้ได้มาตรฐาน สะดวก และปลอดภัย

๔.๑ ส่งเสริมให้จัดทำผังเมืองที่ดี ภายใต้คณะกรรมการพัฒนาตำบลอย่างมีระบบ

๔.๒ จัดทำแผนพัฒนาร่วมกับชุมชนและองค์กรปกครองส่วนท้องถิ่น และให้สอดคล้องกับแผนยุทธศาสตร์พัฒนาตำบลแบบบูรณาการ

๔.๓ ส่งเสริมสนับสนุนให้มีท่าเทียบเรือ เพื่อสะดวกแก่การประกอบอาชีพตามหมู่บ้านที่อยู่ชายฝั่งทะเล

๔.๔ ผลักดันให้มีการพัฒนาและจัดแหล่งน้ำใช้สำหรับประชาชน และการเกษตรเพียงพอตลอดปี

๕. นโยบายด้านกีฬาและนันทนาการ

มุ่งเน้นให้มีกิจการด้านการกีฬาและนันทนาการในชุมชนเพื่อให้ประชาชนและเยาวชนได้ร่วมกิจกรรมและออกกำลังกายพักผ่อนหย่อนใจ และห่างไกลยาเสพติด

๕.๑ ส่งเสริมให้มีการแข่งขันกีฬา กรีฑา ประจำปี

๕.๒ ส่งเสริมให้มีโครงการสานฝันนักกีฬาสู่นักกีฬาจังหวัด

๖. นโยบายด้านการท่องเที่ยว

ด้วยปัจจุบันจังหวัดพังงาเป็นเมืองท่องเที่ยวที่มีชื่อเสียงระดับโลกประชากรและประชาชนส่วนหนึ่งของจังหวัดพังงาประกอบอาชีพด้านการท่องเที่ยวและบริหารธุรกิจโรงแรมและของที่ระลึก ตลอดจนถึงกิจกรรมอื่น ๆ มากมาย เพราะฉะนั้น ตำบลเกาะพระทองจึงกำหนดนโยบายเพื่อรองรับ เพราะในอนาคตข้างหน้าตำบลเกาะพระทองจะต้องเติบโตในด้านการท่องเที่ยวแน่นอน จึงกำหนดนโยบายดังต่อไปนี้

๖.๑ ส่งเสริมและสนับสนุนตำบลเกาะพระทองให้เป็นเมืองท่องเที่ยวในอนาคต

๖.๒ ส่งเสริมให้มีการทำโซนนิ่งของตำบลให้ถูกต้อง เพื่อวางระบบการพัฒนาตำบลอย่างมีทิศทางด้วยการร่วมมือกับประชาชนและองค์กรปกครองท้องถิ่น โดยคำนึงถึงศักยภาพและแนวทางการดำรงชีวิตของประชาชนในตำบล

๑. ที่อยู่อาศัย และที่ทำกิน

๒. สถานที่พักผ่อนหย่อนใจ ตากอากาศ ชมธรรมชาติ

๓. แหล่งวัฒนธรรมชนเผ่ามอแกน

๔. แหล่งประกอบธุรกิจ

๖.๓ ส่งเสริมบทบาทของชุมชนและองค์กรเอกชนต่าง ๆ ให้สำนึกในการเป็นชุมชนเจ้าบ้านเพื่ออนุรักษ์ทรัพยากรท้องถิ่น ทรัพยากรทางทะเล และปรับปรุงภูมิศาสตร์แหล่งท่องเที่ยว

๖.๔ ร่วมมือกับภาคเอกชนเพื่อสนับสนุนการท่องเที่ยวเชิงอนุรักษ์ และร่วมฟื้นฟูสถานที่สำคัญเอกลักษณ์วัฒนธรรมท้องถิ่น ตลอดจนแหล่งประวัติศาสตร์

๖.๕ พัฒนาการท่องเที่ยวของตำบลอย่างยั่งยืน โดยยึดแนวทางตามข้อบัญญัติขององค์การท่องเที่ยวโลก

๑. การท่องเที่ยวต้องทำความเข้าใจที่ติดต่อกันระหว่างนักท่องเที่ยวและชุมชนที่แตกต่าง

๒. การท่องเที่ยวเป็นแนวทางที่ทำให้เกิดความรู้

๓. การท่องเที่ยวเป็นปัจจัยในการพัฒนา

๔. การท่องเที่ยว คือ กิจกรรมที่สร้างผลประโยชน์ให้กับประเทศและชุมชนเจ้าบ้าน

๗. นโยบายด้านศาสนา ประเพณี และวัฒนธรรม

ด้านการศาสนา ประเพณี วัฒนธรรมเป็นส่วนหนึ่งของการพัฒนาชีวิตที่ยั่งยืนประเพณี วัฒนธรรมของท้องถิ่นเป็นปัจจัยหลักของการพัฒนาเห็นควรอย่างยิ่งที่ต้องสนับสนุน

๗.๑ ส่งเสริมกิจกรรมของศาสนา ประเพณีของทุกศาสนา

๗.๒ ส่งเสริมกิจกรรมที่เป็นประเพณีและวัฒนธรรมให้เป็นเชิงอนุรักษ์

๗.๓ สนับสนุนให้ประชาชน องค์กร สถาบันต่าง ๆ และชุมชนเข้าร่วมในกิจกรรมขององค์กร ประเพณีและวัฒนธรรม อนุรักษ์ และเผยแพร่ศิลปวัฒนธรรมของท้องถิ่น

๘. นโยบายส่งเสริมอาชีพ

อาชีพของพี่น้องตำบลเกาะพระทองจะต้องได้รับการสนับสนุนเพื่อพัฒนาให้มีคุณภาพชีวิตที่สมบูรณ์และยั่งยืนต่อไป

๘.๑ ส่งเสริมและสนับสนุนด้านการเกษตรและประมง เป็นผลิตภัณฑ์สู่ตลาดได้

๘.๒ ส่งเสริมการใช้เทคโนโลยีการเกษตรให้กับเกษตรกร เน้นการปลูกผัก การเลี้ยงสัตว์ การใช้ปุ๋ยชีวภาพ และการปราบศัตรูพืชที่ไร้สารเคมี

๘.๓ ส่งเสริมเกษตรกรโดยการให้ความรู้ฝึกอบรมและดูงานการเกษตรในเรื่องปลูกผักปลอดสารพิษ

๘.๔ สนับสนุนกลุ่มเกษตรกร กลุ่มสหกรณ์ กลุ่มแม่บ้านและกลุ่มอื่น ๆ ให้ความเข้มแข็งโดยการอบรมให้ศึกษาดูงาน

๘.๕ ส่งเสริมและปรับปรุงสินค้า OTOP เพื่อสู่สากลตามนโยบายของรัฐบาล

๘.๖ ส่งเสริมสนับสนุนการปลูกพืชสมุนไพรตามภูมิปัญญาท้องถิ่น

๙. นโยบายด้านการเมืองการปกครอง

๙.๑ ส่งเสริมให้ประชาชนมีความรู้ ความเข้าใจ ให้สิทธิเสรีภาพ และหน้าที่ตามรัฐธรรมนูญ แห่งราชอาณาจักรไทย พ.ศ. ๒๕๔๕ กำหนด

๙.๒ ส่งเสริมให้ประชาชนมีส่วนร่วมในการกำหนดนโยบายการตัดสินใจในเรื่องสำคัญ เช่น การวางแผนด้านเศรษฐกิจ สังคม และการเมือง

๙.๓ ส่งเสริมพัฒนาบุคลากรในองค์การบริหารส่วนตำบลให้มีความรู้ ความสามารถ เพื่อประโยชน์สูงสุดของประเทศชาติและประชาชน

๑๐. นโยบายด้านยาเสพติด

๑๐.๑ ส่งเสริมและสนับสนุนในด้านการป้องกันและปราบปรามยาเสพติด เพื่อสกัดกั้นเยาวชน และประชาชนให้ห่างไกลกับยาเสพติด

๑๐.๒ สนับสนุนเพื่อประชาสัมพันธ์ และรณรงค์ในเรื่องยาเสพติดให้มากขึ้น และต้องทำต่อเนื่อง

ส่วนที่ ๕ บัญชีโครงการ/กิจกรรม

บัญชีโครงการพัฒนา

แผนพัฒนาสามปี(พ.ศ.๒๕๕๙ - ๒๕๖๑)

องค์การบริหารส่วนตำบลเกาะพระทอง อ.คุระบุรี จ.พังงา

บัญชีโครงการพัฒนา

แผนพัฒนาสามปี (พ.ศ.๒๕๕๙ - ๒๕๖๑)

องค์การบริหารส่วนตำบลเกาะพระทอง อำเภอกระบุรี จังหวัดพังงา

ยุทธศาสตร์	ปี ๒๕๕๙		ปี ๒๕๖๐		ปี ๒๕๖๑		รวม ๓ ปี	
	จำนวนโครงการ	งบประมาณ(บาท)	จำนวนโครงการ	งบประมาณ(บาท)	จำนวนโครงการ	งบประมาณ(บาท)	จำนวนโครงการ	งบประมาณ(บาท)
๑. ยุทธศาสตร์การพัฒนาด้านโครงสร้างและบริการสาธารณะ								
๑.๑. แนวทางการก่อสร้าง ปรับปรุงบำรุงรักษาทางเดินเท้า คสล.	๔๕	๓๒๖,๓๘๐,๐๐๐	๒๑	๑๐๗,๐๘๐,๐๐๐	๒๑	๑๐๗,๐๘๐,๐๐๐	๘๗	๕๔๐,๕๔๐,๐๐๐
๑.๒ แนวทางการพัฒนาแหล่งน้ำเพื่อการบริโภค-อุปโภค	๗	๑๗,๘๔๐,๐๐๐	๔	๙,๒๒๐,๐๐๐	๕	๑๐,๗๒๐,๐๐๐	๑๖	๓๗,๗๘๐,๐๐๐
๑.๓ แนวทางการพัฒนาระบบไฟฟ้า โทรศัพท์	๖	๙๕,๐๐๐,๐๐๐	๖	๙๕,๐๐๐,๐๐๐	๖	๙๕,๐๐๐,๐๐๐	๑๘	๒๘๕,๐๐๐,๐๐๐
รวม	๕๘	๔๓๙,๒๒๐,๐๐๐	๓๑	๒๑๑,๓๐๐,๐๐๐	๓๒	๒๑๒,๘๐๐,๐๐๐	๑๒๑	๘๖๓,๓๒๐,๐๐๐

ยุทธศาสตร์	ปี ๒๕๕๙		ปี ๒๕๖๐		ปี ๒๕๖๑		รวม ๓ ปี	
	จำนวนโครงการ	งบประมาณ(บาท)	จำนวนโครงการ	งบประมาณ (บาท)	จำนวนโครงการ	งบประมาณ (บาท)	จำนวนโครงการ	งบประมาณ (บาท)
๒. ยุทธศาสตร์ด้านเศรษฐกิจ คุณภาพชีวิตและสังคม								
๒.๑ แนวทางส่งเสริมคุณภาพชีวิต	๘	๓๙๕,๘๐๐	๘	๓๙๕,๘๐๐	๘	๓๙๕,๘๐๐	๒๔	๑,๑๘๗,๔๐๐
๒.๒ แนวทางสนับสนุนการพัฒนากลุ่มอาชีพ	๑๙	๗,๒๕๑,๐๐๐	๑๒	๑,๓๓๑,๐๐๐	๑๑	๑,๒๘๑,๐๐๐	๔๒	๙,๘๖๓,๐๐๐
๒.๓ แนวทางส่งเสริมสนับสนุนการรักษาความสงบเรียบร้อย	๑๕	๒๗,๒๙๐,๐๐๐	๙	๑,๑๘๐,๐๐๐	๘	๖๘๐,๐๐๐	๓๒	๒๙,๑๕๐,๐๐๐
รวม	๔๒	๓๔,๙๓๖,๘๐๐	๒๙	๒,๙๐๖,๘๐๐	๒๗	๒,๓๕๖,๘๐๐	๙๘	๔๐,๒๐๐,๔๐๐
๓. ยุทธศาสตร์ด้านการศึกษา ศาสนา วัฒนธรรมประเพณีและภูมิปัญญาท้องถิ่น								
๓.๑ แนวทางส่งเสริมสนับสนุนการศึกษา	๑๒	๑,๔๓๒,๙๐๐	๑๑	๙๓๒,๙๐๐	๑๑	๙๓๒,๙๐๐	๓๔	๓,๒๙๘,๗๐๐
๓.๒ แนวทางการเพิ่มประสิทธิภาพด้านการศึกษา	๘	๑๕,๑๒๕,๐๗๐	๕	๑,๐๒๕,๐๗๐	๕	๑,๐๒๕,๐๗๐	๑๘	๑๗,๑๗๕,๒๑๐
๓.๓ แนวทางส่งเสริมกิจกรรมทางศาสนา	๕	๔๙๐,๐๐๐	๕	๔๙๐,๐๐๐	๕	๔๙๐,๐๐๐	๑๕	๑,๔๗๐,๐๐๐

ยุทธศาสตร์	ปี ๒๕๕๙		ปี ๒๕๖๐		ปี ๒๕๖๑		รวม ๓ ปี	
	จำนวนโครงการ	งบประมาณ(บาท)	จำนวนโครงการ	งบประมาณ (บาท)	จำนวนโครงการ	งบประมาณ (บาท)	จำนวนโครงการ	งบประมาณ (บาท)
๓.๔ แนวทางส่งเสริมประเพณีวัฒนธรรมและภูมิปัญญาท้องถิ่น	๘	๕๑๕,๐๐๐	๖	๓๑๕,๐๐๐	๖	๓๑๕,๐๐๐	๒๐	๑,๑๔๕,๐๐๐
รวม	๓๓	๑๗,๕๖๒,๙๗๐	๒๗	๒,๗๖๒,๙๗๐	๒๗	๒,๗๖๒,๙๗๐	๘๗	๒๓,๐๘๘,๙๑๐
๔. ยุทธศาสตร์ด้านการท่องเที่ยว								
๔.๑ แนวทางส่งเสริมปรับปรุงแหล่งท่องเที่ยว	๒๓	๔๐,๒๖๕,๐๐๐	๓	๑,๖๕๐,๐๐๐	๓	๑,๖๕๐,๐๐๐	๒๙	๔๓,๕๖๕,๐๐๐
๔.๒ แนวทางการจัดการท่องเที่ยวแบบชุมชนมีส่วนร่วม	๕	๒๘๐,๐๐๐	๕	๒๕๐,๐๐๐	๕	๒๔๐,๐๐๐	๑๕	๗๗๐,๐๐๐
๔.๓ แนวทางการพัฒนาศักยภาพการท่องเที่ยว	๖	๔,๔๘๐,๐๐๐	๔	๑,๔๓๐,๐๐๐	๓	๑๘๐,๐๐๐	๑๓	๖,๐๙๐,๐๐๐
รวม	๓๔	๔๕,๐๒๕,๐๐๐	๑๒	๓,๓๓๐,๐๐๐	๑๑	๒,๐๗๐,๐๐๐	๕๗	๕๐,๔๒๕,๐๐๐

ยุทธศาสตร์	ปี ๒๕๕๙		ปี ๒๕๖๐		ปี ๒๕๖๑		รวม ๓ ปี	
	จำนวนโครงการ	งบประมาณ(บาท)	จำนวนโครงการ	งบประมาณ(บาท)	จำนวนโครงการ	งบประมาณ(บาท)	จำนวนโครงการ	งบประมาณ(บาท)
๕. ยุทธศาสตร์ด้านทรัพยากรธรรมชาติและสิ่งแวดล้อม								
๕.๑ แนวทางปลูกจิตสำนึกการดูแลรักษาสิ่งแวดล้อม	๙	๑๗,๒๘๐,๐๐๐	๘	๑๕,๗๘๐,๐๐๐	๘	๑๕,๗๘๐,๐๐๐	๒๕	๔๘,๘๔๐,๐๐๐
รวม	๙	๑๗,๒๘๐,๐๐๐	๘	๑๕,๗๘๐,๐๐๐	๘	๑๕,๗๘๐,๐๐๐	๒๕	๔๘,๘๔๐,๐๐๐
๖. ยุทธศาสตร์ด้านสาธารณสุข								
๖.๑ แนวทางป้องกันและแก้ไขปัญหาโรคระบาดในชุมชน	๑๑	๕๗๙,๐๐๐	๑๐	๒๕๙,๐๐๐	๑๐	๒๕๙,๐๐๐	๓๑	๑,๐๙๗,๐๐๐
รวม	๑๑	๕๗๙,๐๐๐	๑๐	๒๕๙,๐๐๐	๑๐	๒๕๙,๐๐๐	๓๑	๑,๐๙๗,๐๐๐
๗. ยุทธศาสตร์ด้านกีฬา และนันทนาการ								
๗.๑ แนวทางก่อสร้างปรับปรุงลานกีฬา สถานที่ออกกำลังกาย	๓	๕,๙๐๐,๐๐๐	๑	๕๐,๐๐๐	๑	๕๐,๐๐๐	๕	๖,๐๐๐,๐๐๐
๗.๒ แนวทางกิจกรรมส่งเสริมด้านกีฬา	๕	๒๔๐,๐๐๐	๕	๒๔๐,๐๐๐	๕	๒๔๐,๐๐๐	๑๕	๗๒๐,๐๐๐
รวม	๘	๖,๑๔๐,๐๐๐	๖	๒๙๐,๐๐๐	๖	๒๙๐,๐๐๐	๒๐	๖,๗๒๐,๐๐๐

ยุทธศาสตร์	ปี ๒๕๕๙		ปี ๒๕๖๐		ปี ๒๕๖๑		รวม ๓ ปี	
	จำนวนโครงการ	งบประมาณ(บาท)	จำนวนโครงการ	งบประมาณ(บาท)	จำนวนโครงการ	งบประมาณ(บาท)	จำนวนโครงการ	งบประมาณ(บาท)
๘. ยุทธศาสตร์ด้านการเมือง การบริหาร การปกครอง								
๘.๑ แนวทางส่งเสริมการเรียนรู้ด้านกฎหมายและการมีส่วนร่วม ของชุมชน	๑๑	๑,๕๖๐,๐๐๐	๑๑	๑,๕๖๐,๐๐๐	๑๑	๑,๕๖๐,๐๐๐	๓๓	๔,๖๘๐,๐๐๐
๘.๒ แนวทางส่งเสริมการบริหารจัดการภายในองค์กร	๑๓	๕,๙๕๕,๐๐๐	๙	๓,๔๑๐,๐๐๐	๙	๓,๔๑๐,๐๐๐	๓๑	๑๒,๗๗๕,๐๐๐
รวม	๒๔	๗,๕๑๕,๐๐๐	๒๐	๔,๙๗๐,๐๐๐	๒๐	๔,๙๗๐,๐๐๐	๖๔	๑๗,๔๕๕,๐๐๐
รวมทั้งสิ้น	๒๑๙	๕๖๘,๒๕๘,๗๗๐	๑๔๓	๒๔๑,๕๙๘,๗๗๐	๑๔๑	๒๔๑,๒๘๘,๗๗๐	๕๐๓	๑,๐๕๑,๑๔๖,๓๑๐

ยุทธศาสตร์ที่ ๑

การพัฒนาด้านโครงสร้างและบริการสาธารณะ

แนวทางที่ ๑ ก่อสร้าง ปรับปรุง บำรุงรักษา ถนนคสล. ทางเท้า คสล.

๑. ยุทธศาสตร์การพัฒนาด้านโครงสร้างพื้นฐาน

๑.๑ แนวทางก่อสร้าง ปรับปรุง บำรุงรักษา ถนนคสล. ทางเท้า คสล.

ที่	โครงการ	วัตถุประสงค์	เป้าหมาย (ผลผลิตของโครงการ)	งบประมาณ			ตัวชี้วัด (KPI)	ผลลัพธ์ที่คาดว่าจะได้รับ	หน่วยงานที่รับผิดชอบ
				๒๕๕๙ (บาท)	๒๕๖๐ (บาท)	๒๕๖๑ (บาท)			
๑	ก่อสร้างสะพานข้ามคลองเชื่อมหมู่บ้าน หมู่ที่ ๑ บ้านทุ่งดาบพร้อมราวสะพาน	เพื่อเกิดความสะดวกในการสัญจรไปมา	กว้าง ๔ ม. ยาว ๕๐ เมตร (มีพื้นที่ก่อสร้างไม่น้อยกว่า ๒๐๐ ม.)	๔,๐๐๐,๐๐๐	๔,๐๐๐,๐๐๐	๔,๐๐๐,๐๐๐	ปีละ ๑ แห่ง	ประชาชนได้รับความสะดวกในการสัญจรไปมา	ส่วนโยธา
๒	ก่อสร้างศาลาประกอบพิธีกรรมทางศาสนาข้างเมรุเผาศพ หมู่ที่ ๒	ใช้เป็นที่ประกอบพิธีกรรมทางศาสนา ประจำหมู่บ้าน	ศาลาขนาดกว้าง ๘ เมตร ยาว ๒๐ เมตร (มีพื้นที่ก่อสร้างไม่น้อยกว่า ๑๖๐ ม.)	๒,๐๐๐,๐๐๐	๒,๐๐๐,๐๐๐	๒,๐๐๐,๐๐๐	๑ แห่ง	ประชาชนมีสถานที่ประกอบพิธีกรรมทางศาสนา	ส่วนโยธา
๓	ก่อสร้างทางเดินเท้า คสล. ภายในหมู่ที่ ๑	เพื่อให้เกิดความสะดวกในการสัญจรไปมา	ทางเดินเท้า คสล. กว้าง ๓ม. ยาว ๒,๐๐๐ ม. หนา ๐.๑๒ ม.	๕,๕๐๐,๐๐๐	๕,๕๐๐,๐๐๐	๕,๕๐๐,๐๐๐	ถนนจำนวน ๑ สาย	ประชาชนได้รับความสะดวกในการสัญจรไปมา	ส่วนโยธา
๔	ก่อสร้างทำเทียบเรือ บ้านทุ่งดาบพร้อมสะพานเดินเท้า จำนวน ๕ จุด	เพื่อให้เกิดความสะดวกในการสัญจรไป-มาและเป็นเส้นทางหนีกัย	ทำเทียบเรือกว้าง ๘.๐๐ ม. ยาว ๙๐๐ ม. จำนวน ๓ จุด	๖,๐๐๐,๐๐๐	๖,๐๐๐,๐๐๐	๖,๐๐๐,๐๐๐	๑ แห่ง	ประชาชนได้รับความสะดวกในการสัญจร	ส่วนโยธา

ที่	โครงการ	วัตถุประสงค์	เป้าหมาย (ผลผลิตของโครงการ)	งบประมาณ			ตัวชี้วัด (KPI)	ผลลัพธ์ที่คาดว่าจะ ได้รับ	หน่วยงานที่ รับผิดชอบ
				๒๕๕๙ (บาท)	๒๕๖๐ (บาท)	๒๕๖๑ (บาท)			
๕	ก่อสร้างทางเดินเท้า คสล. พร้อมสะพานอ่าว ตุ้ม หมู่ที่ ๓	เพื่อให้เกิดความ สะดวกในการสัญจรไป มา	ทางเดินเท้า คสล. กว้าง ๓ ม. ยาว ๑,๒๐๐ ม. หนา ๐.๑๒ ม.	๓,๐๐๐,๐๐๐	๓,๐๐๐,๐๐๐	๓,๐๐๐,๐๐๐	๑ สาย	ประชาชนได้รับ ความสะดวกในการ สัญจรไป-มา	ส่วนโยธา
๖	ก่อสร้างสะพานพร้อม ฝายน้ำสมน้ำพร้อมราว สะพาน หมู่ที่ ๑	เพื่อให้เกิดความสะดวกใน การสัญจรไป-มาและมีน้ำ ใช้ในการเกษตร	สะพานข้ามคลองกว้าง ๒.๕๐ ม. ยาว ๗๐ ม. ฝาย ล้นน้ำเก็บได้ ๑,๖๐๐ ลบ.ม.	๑,๘๐๐,๐๐๐	๑,๘๐๐,๐๐๐	๑,๘๐๐,๐๐๐	๑ แห่ง	ประชาชนได้รับ ความสะดวกในการ สัญจรไป-มา	ส่วนโยธา
๗	ซ่อมแซมและปรับปรุง ทำเทียบเรือประมง/ จุดขนถ่ายสินค้า หมู่ ๒	เพื่อปรับปรุงและซ่อมแซม ทำเทียบเรือและขนถ่าย สินค้าไม่ให้เกิดปัญหา	สะพานทำเทียบเรือประมง คสล. กว้าง ๑๕ ม. ยาว ๑๒ ม. และสะพานเชื่อมทำ เทียบเรือกว้าง ๓ ม. ยาว ๖๗ ม.	๑,๕๐๐,๐๐๐	๑,๕๐๐,๐๐๐	๑,๕๐๐,๐๐๐	๑ แห่ง	ประชาชนได้รับ ความสะดวกในการ สัญจรไปมาและมีที่ ขนถ่ายสินค้า	ส่วนโยธา
๘	ก่อสร้างทำเทียบเรือ จำนวน ๑ แห่งพร้อม สะพานในหมู่บ้าน จำนวน ๓ แห่ง (ทดแทน ของเดิม) หมู่ที่ ๔	เพื่อเกิดความสะดวกใน การสัญจรไป-มาและขน ถ่ายสินค้า	สะพาน คสล. เชื่อมทำ เทียบเรือประมง กว้าง ๓ ม. ยาว ๖๐ ม.	๔,๖๘๐,๐๐๐	๔,๖๘๐,๐๐๐	๔,๖๘๐,๐๐๐	๑ แห่ง	ประชาชนได้รับ ความสะดวกในการ สัญจรไปมาและมีที่ ขนถ่ายสินค้า	ส่วนโยธา
๙	ก่อสร้างทำเทียบเรือ บ้านทุ่งดาบพร้อม สะพานเดินเท้า จำนวน ๕ จุด	เพื่อให้เกิดความสะดวกใน การสัญจรไป-มาและเป็น เส้นทางหนีกัย	ทำเทียบเรือกว้าง ๘.๐๐ ม. ยาว ๙๐๐ ม. จำนวน ๕ จุด	๓,๖๐๐,๐๐๐	๓,๖๐๐,๐๐๐	๓,๖๐๐,๐๐๐	๑ แห่ง	ประชาชนได้รับ ความสะดวกในการ สัญจร	ส่วนโยธา

ที่	โครงการ	วัตถุประสงค์	เป้าหมาย (ผลผลิตของโครงการ)	งบประมาณ			ตัวชี้วัด ค (KPI)	ผลลัพธ์ที่คาดว่าจะได้รับ	หน่วยงานที่รับผิดชอบ
				๒๕๕๙ (บาท)	๒๕๖๐ (บาท)	๒๕๖๑ (บาท)			
๑๐	ก่อสร้างท่าเทียบเรือบ้านเกาะระพร้อมสะพานตัวที่หมู่ที่ ๓	เพื่อให้เกิดความสะดวกในการสัญจรไป-มา	ท่าเทียบเรือกว้าง ๒.๕ ม. ยาว ๔๕๐ ม. สะพานตัวที่กว้าง กว้าง ๒.๕ ม. ยาว ๑๐๐ ม.	๓,๐๐๐,๐๐๐	๓,๐๐๐,๐๐๐	๓,๐๐๐,๐๐๐	๑ แห่ง	ประชาชนได้รับความสะดวกในการสัญจรไป-มา	ส่วนโยธา
๑๑	ก่อสร้างทางเดินเท้า คสล. ท่าจันทร์-หาดสน หมู่ที่ ๓	เพื่อให้เกิดความสะดวกในการสัญจรไป-มา	ทางเดินเท้า คสล. กว้าง ๓ ม. ยาว ๓,๐๐๐ ม. หนา ๐.๑๒ ม.	๖,๕๐๐,๐๐๐	๖,๕๐๐,๐๐๐	๖,๕๐๐,๐๐๐	๑ แห่ง	ประชาชนได้รับความสะดวกในการสัญจรไป-มา	ส่วนโยธา
๑๒	ก่อสร้างทางเดินเท้า คสล. เชื่อมระหว่างหมู่ที่ ๑-๔ พร้อมสะพาน คสล. ๑ แห่ง	เพื่อให้เกิดความสะดวกในการสัญจรไป-มา	ทางเดินเท้า คสล. กว้าง ๓ ม. ยาว ๑๕ ก.ม สะพาน คสล. กว้าง ๔.๐๐ ม. ยาว ๕๐ ม.	๓๕,๐๐๐,๐๐๐	๓๕,๐๐๐,๐๐๐	๓๕,๐๐๐,๐๐๐	๑ แห่ง	ประชาชนได้รับความสะดวกในการสัญจรไป-มา	ส่วนโยธา
๑๓	ก่อสร้างทางเดินเท้า คสล. ภายในหมู่บ้าน หมู่ที่ ๔ (ซ่อมแซม)	เพื่อให้เกิดความสะดวกในการสัญจรไป-มา	ทางเดินเท้า คสล. กว้าง ๓.๐๐ ม. ยาว ๑,๕๐๐ ม. หนา ๐.๕๐ ม.	๓,๒๐๐,๐๐๐	๓,๒๐๐,๐๐๐	๓,๒๐๐,๐๐๐	๑ แห่ง	ประชาชนได้รับความสะดวกในการสัญจรไป-มา	ส่วนโยธา
๑๔	ก่อสร้างศาลานั่งพักผ่อนทางเดินเท้าบ่อหิน-อ่าวปอ บ้านเกาะระ	เพื่อใช้เป็นที่พักผ่อนในการเดินทาง	ศาลาขนาดกว้าง ๔ ม. ยาว ๔ ม. (มีพื้นที่ไม่น้อยกว่า ๑๒ ตรม.)	๔๐๐,๐๐๐	๔๐๐,๐๐๐	๔๐๐,๐๐๐	๑ แห่ง	ประชาชนมีสถานที่พักผ่อน	ส่วนโยธา

ที่	โครงการ	วัตถุประสงค์	เป้าหมาย (ผลผลิตของโครงการ)	งบประมาณ			ตัวชี้วัด (KPI)	ผลลัพธ์ที่คาดว่าจะได้รับ	หน่วยงาน ที่ รับผิดชอบ
				๒๕๕๙ (บาท)	๒๕๖๐ (บาท)	๒๕๖๑ (บาท)			
๑๕	ซ่อมแซมและปรับปรุงสะพานเกาะระบ้านอ่าวลูกค่อม	เพื่อให้เกิดการปรับปรุงที่ดีและมีความสะดวกในการสัญจรไป-มา	สะพานตัวที่กว้าง ๒.๕๐ ม. ยาว ๑๐๐ ม.(มีพื้นที่ไม่น้อยกว่า ๑๕๐ ตรม.)	๓,๐๐๐,๐๐๐	๓,๐๐๐,๐๐๐	๓,๐๐๐,๐๐๐	๑ แห่ง	ประชาชนได้รับความสะดวกในการสัญจรไป-มา	ส่วนโยธา
๑๖	ก่อสร้างทางเดินเท้า คสล. จากบ้านนายเทพ ถึงคลองอู่เนื้อ	เพื่อให้เกิดความสะดวกในการสัญจรไป-มา	ทางเดินเท้า กว้าง ๓ ม. ยาว ๓,๐๐๐ ม. หน้า ๐.๑๒ ม.(มีพื้นที่ไม่น้อยกว่า ๙,๐๐๐ ตรม.)	๖,๕๐๐,๐๐๐	๖,๕๐๐,๐๐๐	๖,๕๐๐,๐๐๐	๑ แห่ง	ประชาชนได้รับความสะดวกในการสัญจรไป-มา	ส่วนโยธา
๑๗	ขยายและซ่อมแซมทางเดินเท้า คสล. หมู่ที่ ๒	เพื่อให้เกิดความสะดวกในการสัญจรไป-มา	ทางเดินเท้ากว้าง ๓ ม. ยาว ตามทางถนนเดิมทางเดินเท้า ๔.๕ ก.ม.	๑๐,๐๐๐,๐๐๐	๑๐,๐๐๐,๐๐๐	๑๐,๐๐๐,๐๐๐	๑ สาย	ประชาชนได้รับความสะดวกในการสัญจรไป-มา	ส่วนโยธา
๑๘	ก่อสร้างทางเดินเท้า คสล. พร้อมสะพานทำเทียบเรือประมง (โป๊ะ) หมู่ที่ ๒	เพื่อเกิดความสะดวกในการขนถ่ายสินค้า	กว้าง ๒ ม. ยาว ๓๐๐ ม.	๑,๐๐๐,๐๐๐	-	-	๑ สาย	สะดวกในการเทียบเรือประมง	ส่วนโยธา
๑๙	ก่อสร้างทางเดินเท้า คสล. บ้านปากจกสายใหม่ออกชายทะเล	เพื่อความสะดวกในการสัญจรไป-มาและส่งเสริมการท่องเที่ยว	กว้าง ๓ ม. ยาว ๑,๐๐๐ ม.	๒,๐๐๐,๐๐๐	-	-	๑ สาย	ประชาชนได้รับความสะดวกในการสัญจรไป-มา	ส่วนโยธา
๒๐	ก่อสร้างสะพานหมู่ที่ ๑ คลองเข้	เพื่อให้เกิดความสะดวกในการสัญจรไป-มา	กว้าง ๔ ม. ยาว ๕๐ ม.	๓,๖๕๐,๐๐๐	๓,๖๕๐,๐๐๐	๓,๖๕๐,๐๐๐	๑ แห่ง	ประชาชนได้รับความสะดวกในการสัญจรไป-มา	ส่วนโยธา

ที่	โครงการ	วัตถุประสงค์	เป้าหมาย (ผลผลิตของโครงการ)	งบประมาณ			ตัวชี้วัด (KPI)	ผลลัพธ์ที่คาดว่าจะได้รับ	หน่วยงานที่รับผิดชอบ
				๒๕๕๙ (บาท)	๒๕๖๐ (บาท)	๒๕๖๑ (บาท)			
๒๑	ก่อสร้างสะพานตัวที่คลองห้างสูง หมู่ที่ ๑	เพื่อให้เกิดความสะดวกในการสัญจร	กว้าง ๒.๕ ม. ยาว ๓๐ ม.	๕๐๐,๐๐๐	-	-	๑ แห่ง	ประชาชนได้รับความสะดวก	ส่วนโยธา
๒๒	ก่อสร้างทางเดินเท้าสาย หมู่ที่ ๒ ไปยังหมู่ที่ ๑	เพื่อให้เกิดความสะดวกในการสัญจร	ทางเดินเท้ากว้าง ๓.๐๐ม. ยาว ๑๐ ก.ม.	๑๐,๐๐๐,๐๐๐	-	-	๑ แห่ง	ประชาชนได้รับความสะดวก	ส่วนโยธา
๒๓	ก่อสร้างท่าเทียบเรือน้ำ ลึกหมู่ที่ ๑- ๒	เพื่อให้เกิดความสะดวกในการสัญจรไป-มา	กว้าง ๓ ม. ยาว ๑๐๐ ม. สะพานตัวที่กว้าง ๕ ม. ยาว ๑๐ ม.พร้อมบันได	๒,๕๐๐,๐๐๐	-	-	๑ แห่ง	ประชาชนได้รับความสะดวกในการสัญจร	ส่วนโยธา
๒๔	ก่อสร้างโป๊ะท่าเทียบเรือ หมู่ที่๔ (แบบไม้)	เพื่อให้เกิดความสะดวกในการสัญจรไป-มาและขนถ่ายสินค้า	หมู่ที่๔	๑,๐๐๐,๐๐๐	-	-	๑ แห่ง	ประชาชนมีความสะดวกในการเข้าไปหลบภัย	ส่วนโยธา
๒๕	ก่อสร้างสะพานตัวที่ในพื้นที่หมู่ที่ ๔	เพื่อให้เกิดความสะดวกในการสัญจรไป-มา	กว้าง ๒.๕ ม. ยาว ๕๐๐ ม.	๘,๐๐๐,๐๐๐	-	-	๑ แห่ง	ประชาชนได้รับความสะดวกในการสัญจร	ส่วนโยธา
๒๖	ก่อสร้างถนนสายหมู่ที่ ๒ ไปยังหมู่ที่ ๔	เพื่อให้เกิดความสะดวกในการสัญจรไป-มา	กว้าง ๓ ม. ยาว ๑๐ ก.ม. กั้นไว้ ๑๕ ม.	๑๐,๐๐๐,๐๐๐	-	-	๑ แห่ง	ประชาชนได้รับความสะดวกในการสัญจร	ส่วนโยธา

ที่	โครงการ	วัตถุประสงค์	เป้าหมาย (ผลผลิตของโครงการ)	งบประมาณ			ตัวชี้วัด (KPI)	ผลลัพธ์ที่คาดว่าจะได้รับ	หน่วยงานที่รับผิดชอบ
				๒๕๕๙ (บาท)	๒๕๖๐ (บาท)	๒๕๖๑ (บาท)			
๒๗	ก่อสร้างทางเดินเท้าออกชายทะเล หมู่ที่ ๔	เพื่อใช้ในการสัญจรไป-มา	กว้าง ๓ ม. ยาว ๓๐๐ ม.	๗๐๐,๐๐๐	-	-	๑ แห่ง	ประชาชนได้รับความสะดวกในการสัญจรไป-มา	ส่วนโยธา
๒๘	ก่อสร้างทางเดินเท้ารอบเกาะระ	เพื่อใช้ในการสัญจรไป-มา	กว้าง ๓ ม. ยาว ๓๐๐ ม.	๑๕,๐๐๐,๐๐๐	-	-	๑ สาย	ประชาชนได้รับความสะดวกในการสัญจรไป-มา	ส่วนโยธา
๒๙	ตั้งงบประมาณปีหลักเขตถนน(เพิ่มเติม) สายซอยทั้งตำบล	เพื่อใช้ในการสัญจรไป-มา	หมู่ที่ ๑- ๔	๑๕,๐๐๐,๐๐๐	-	-	หลักเขตทั้งตำบล	ประชาชนได้รับความสะดวกในการสัญจรไป-มา	ส่วนโยธา
๓๐	ก่อสร้างสะพานท่าเทียบเรือบ้านอ่าวลูกตุ้มพร้อมสะพานตัวที่ หมู่ที่ ๓	เพื่อให้เกิดความสะดวกในการสัญจรไป-มาและขนถ่ายสินค้า	กว้าง ๒.๕ ม. ยาว ๕๐๐ ม.	๔,๐๐๐,๐๐๐	-	-	๑ แห่ง	ประชาชนได้รับความสะดวกในการสัญจรไป-มา	ส่วนโยธา
๓๑	ก่อสร้างท่าเทียบเรือหมู่ที่ ๑(บ้านปากคลอง)	เพื่อให้เกิดความสะดวกในการสัญจรไป-มาและขนถ่ายสินค้า	สะพานข้ามคลองกว้าง ๓ ม. ยาว ๔๕๐ ม.	๓๕,๑๐๐,๐๐๐	-	-	๑ แห่ง	ชุมชนมีสถานที่ในการประกอบกิจกรรมมากขึ้น	ส่วนโยธา
๓๒	ก่อสร้างสะพานตัวที่พร้อมท่าเทียบเรือ(บ้านตาคลอง)	เพื่อให้เกิดความสะดวกในการสัญจรไป-มาและขนถ่ายสินค้า	หมู่ที่ ๒ (บ้านนายคล่อง) กว้าง ๔ ม.ยาว ๑๑๐ ม. ลีกระดับน้ำ ๗ เมตร	๕,๐๐๐,๐๐๐	-	-	๑ แห่ง	ประชาชนได้รับความสะดวกในการสัญจรไป-มา	ส่วนโยธา

ที่	โครงการ	วัตถุประสงค์	เป้าหมาย (ผลผลิตของโครงการ)	งบประมาณ			ตัวชี้วัด (KPI)	ผลลัพธ์ที่คาดว่าจะได้รับ	หน่วยงานที่รับผิดชอบ
				๒๕๕๙ (บาท)	๒๕๖๐ (บาท)	๒๕๖๑ (บาท)			
๓๓	ก่อสร้างทางเดินเท้าสายหลักชุมชนในหมู่บ้าน หมู่ที่ ๓	เพื่อให้เกิดความสะดวกในการสัญจรไป-มา	ทางเดินเท้ากว้าง ๓.๐๐ ม. ยาว ๑๐ ก.ม.	๑๐,๐๐๐,๐๐๐	-	-	๑ โครงการ	ประชาชนได้รับความสะดวกในการสัญจรไป-มา	ส่วนโยธา
๓๔	ก่อสร้างถนนเข้าไปสู่ศูนย์การเรียนรู้	เพื่อให้การเดินทางสะดวกยิ่งขึ้น	ทางเดินเท้ากว้าง ๓.๐๐ ม. ยาว ๒ ก.ม.	๒,๐๐๐,๐๐๐	-	-	๑ โครงการ	ประชาชนสะดวกในการเข้าสู่ศูนย์การเรียนรู้	ส่วนโยธา
๓๕	ก่อสร้างโປ้คอนกรีต หมู่ ๑,๒,๓ และ ๔	เพื่อประสิทธิภาพการขนส่งสินค้าและการเดินทาง	โປ้คอนกรีตทั้ง ๔ หมู่บ้าน	๒,๕๐๐,๐๐๐	-	-	๑ โครงการ	ให้เกิดประสิทธิภาพต่อการขนส่งสินค้า	ส่วนโยธา
๓๖	อาคารออกกำลังกาย หมู่ที่ ๒	เพื่อเป็นการส่งเสริมสุขภาพของคนในตำบล	อาคารออกกำลังกาย หมู่ที่ ๒ จำนวน ๑ หลัง	๕,๐๐๐,๐๐๐	-	-	๑ โครงการ	เพื่อส่งเสริมให้คนในตำบลรักสุขภาพมากขึ้น	ส่วนโยธา
๓๗	ปรับปรุงทางเท้า ไหล่ทาง เช่น ตัดหญ้า ถากหญ้า ฝังกลบ เป็นต้น	เพื่อปรับภูมิทัศน์ข้างทางเท้า ไหล่ทาง	ทางเท้าและไหล่ทาง	๒๕๐,๐๐๐	๒๕๐,๐๐๐	๒๕๐,๐๐๐	๑ โครงการ	ให้ทางเท้าและไหล่ทางก้าวยิ่งขึ้น	ส่วนโยธา

ที่	โครงการ	วัตถุประสงค์	เป้าหมาย (ผลผลิตของโครงการ)	งบประมาณ			ตัวชี้วัด (KPI)	ผลลัพธ์ที่คาดว่าจะได้รับ	หน่วยงานที่รับผิดชอบ
				๒๕๕๙ (บาท)	๒๕๖๐ (บาท)	๒๕๖๑ (บาท)			
๓๘	ก่อสร้างอาคารอเนกประสงค์	เพื่อให้ประชาชนใช้ประโยชน์ในตำบล	อาคารอเนกประสงค์ จำนวน ๑ หลัง	๖,๐๐๐,๐๐๐	-	-	๑ โครงการ	เพื่อให้ได้ใช้ประโยชน์	ส่วนโยธา
๓๙	ขุดลอกบ่อเก็บน้ำทุ่งอ่อนเนื้อ	เพื่อให้กักเก็บน้ำได้มากยิ่งขึ้น	ขุดลอกบ่อน้ำทุ่งอ่อนเนื้อ	๕๐๐,๐๐๐	๕๐๐,๐๐๐	๕๐๐,๐๐๐	๑ โครงการ	ชาวบ้านมีน้ำไว้ใช้ในหน้าแล้ง	ส่วนโยธา
๔๐	เส้นทางสุขภาพ บ้านป่าเหี้ยว ไป อบต. พร้อมปูบล็อกตัวหนอน	เพื่อให้เป็นเส้นทางในการออกกำลังกายแก่ประชาชนในตำบล	ทางเท้าจากบ้านป่าเหี้ยวไป อบต.	๑,๐๐๐,๐๐๐	-	-	๑ โครงการ	เป็นเส้นทางแห่งสุขภาพ	ส่วนโยธา
๔๑	ก่อสร้างหอเตือนภัย / สัญญาณเตือนภัย	เพื่อป้องกันภัยพิบัติ	หอเตือนภัย ๑ หลัง พร้อมสัญญาณเตือนภัย ณ หมู่ที่ ๒ (ท่าแปะไย้อย)	๑๕,๐๐๐,๐๐๐	-	-	๑ โครงการ	เพื่อให้ประชาชนป้องกันภัยพิบัติ	ส่วนโยธา
๔๒	ก่อสร้างหอหลบภัย	เพื่อใช้ในการหลบภัยเมื่อเกิดอุบัติเหตุ	หอหลบภัย ๑ หลัง ณ หมู่ที่ ๒ (ท่าแปะไย้อย)	๘,๐๐๐,๐๐๐	-	-	๑ โครงการ	เพื่อใช้ในการหลบภัยเมื่อเกิดภัย	ส่วนโยธา

ที่	โครงการ	วัตถุประสงค์	เป้าหมาย (ผลผลิตของโครงการ)	งบประมาณ			ตัวชี้วัด (KPI)	ผลลัพธ์ที่คาดว่าจะได้รับ	หน่วยงานที่รับผิดชอบ
				๒๕๕๙ (บาท)	๒๕๖๐ (บาท)	๒๕๖๑ (บาท)			
๔๓	ก่อสร้างเตาเผาขยะในตำบลเกาะพระทองและที่ทิ้งขยะ	เพื่อกำจัดขยะบนเกาะพระทอง	เตาเผาขยะทั้ง ๔ หมู่ หลุมทิ้งขยะทั้ง ๔ หมู่	๑๐,๐๐๐,๐๐๐	-	-	๑ โครงการ	ทำลายขยะบนเกาะพระทอง	ส่วนโยธา
๔๔	ขยายสะพานท่าเทียบเรือหมู่ที่ ๒	เพื่อให้การเดินทางสะดวก	สะพานท่าเทียบเรือหมู่ที่ ๒	๓,๐๐๐,๐๐๐	๓,๐๐๐,๐๐๐	๓,๐๐๐,๐๐๐	๑ โครงการ	การคมนาคมสะดวกยิ่งขึ้น	ส่วนโยธา
๔๕	ก่อสร้างกระเช้าลอยฟ้า	เพื่อให้การเดินทางสะดวกและส่งเสริมการท่องเที่ยว	กระเช้าลอยฟ้าในตำบลเกาะพระทอง	๕๐,๐๐๐,๐๐๐	-	-	๑ โครงการ	เพิ่มความสะดวกในการเดินทาง	ส่วนโยธา

ยุทธศาสตร์ที่ ๑

การพัฒนาด้านโครงสร้างและบริการสาธารณะ

แนวทางที่ ๒ การพัฒนาแหล่งน้ำเพื่อการอุปโภค – บริโภค

๑. ยุทธศาสตร์การพัฒนาด้านโครงสร้างพื้นฐาน

๑.๒ แนวทางการพัฒนาแหล่งน้ำเพื่อการอุปโภค - บริโภค

ที่	โครงการ	วัตถุประสงค์	เป้าหมาย (ผลผลิตของโครงการ)	งบประมาณ			ตัวชี้วัด (KPI)	ผลลัพธ์ที่คาดว่าจะได้รับ	หน่วยงานที่รับผิดชอบ
				๒๕๕๙ (บาท)	๒๕๖๐ (บาท)	๒๕๖๑ (บาท)			
๑	ขยายเขตประปาหมู่บ้านที่ ๑	เพื่อให้มีน้ำใช้อย่างเพียงพอ	เดินท่อประปาเข้าทุกครัวเรือนในหมู่ที่ ๑ ยาว ๓ ก.ม.)	๑,๘๐๐,๐๐๐	๒,๐๐๐,๐๐๐	๒,๐๐๐,๐๐๐	๑ แห่ง	ประชาชนในหมู่บ้านมีน้ำสะอาดไว้อุปโภค-บริโภคที่เพียงพอ	ส่วนโยธา/กรมทรัพยากรธรณี
๒	ก่อสร้างฝายน้ำล้น (แบบฝายเสริม) หมู่ที่ ๑	เพื่อให้มีน้ำสะอาดใช้อย่างเพียงพอและเพื่อกักเก็บน้ำไว้ใช้ในฤดูแล้ง	ฝายน้ำล้น ๒ จุด คือ นบสนม็ดและคลองเข้ ยาว ๔๐ ม. สูง ๒.๕๐ ม.	๑,๕๐๐,๐๐๐	-	๑,๕๐๐,๐๐๐	๑ แห่ง	ประชาชนในหมู่บ้านมีน้ำสะอาดไว้อุปโภค-บริโภคที่เพียงพอ	ส่วนโยธา
๓	ก่อสร้างอ่างเก็บน้ำหาดสน หมู่ที่ ๓	เพื่อให้มีน้ำใช้อย่างเพียงพอและทั่วถึง	อ่างเก็บน้ำขนาดกว้าง ๒๐ ม. ยาว ๒๐ ม. ลึก ๕ ม.	๕,๐๐๐,๐๐๐	-	-	๑ แห่ง	ประชาชนมีน้ำใช้ในการอุปโภค-บริโภคอย่างเพียงพอ	ส่วนโยธา

ที่	โครงการ	วัตถุประสงค์	เป้าหมาย (ผลผลิตของโครงการ)	งบประมาณ			ตัวชี้วัด (KPI)	ผลลัพธ์ที่คาดว่าจะได้รับ	หน่วยงานที่รับผิดชอบ
				๒๕๕๙ (บาท)	๒๕๖๐ (บาท)	๒๕๖๑ (บาท)			
๔	ขุดลอกคลองเข้ หมู่ที่ ๑ (สนม็ด)	เพื่อให้มีน้ำสำหรับอุปโภค-บริโภคอย่างเพียงพอและทั่วถึง	กว้าง ๑๕ ม. ยาว ๓๐๐ ม. ลึก ๓.๐๐ ม.	๒,๕๐๐,๐๐๐	๒,๕๐๐,๐๐๐	๒,๕๐๐,๐๐๐	๑ แห่ง	ประชาชนมีน้ำกินน้ำใช้อย่างเพียงพอ	ส่วนโยธา
๕	จัดซื้อถังน้ำ หมู่ที่ ๑-๔	เพื่อใช้เก็บน้ำไว้อุปโภค-บริโภค	ถังขนาด ๒,๐๐๐ ลิตร จำนวน ๒๐๐ ใบ	๖,๐๐๐,๐๐๐	๔,๖๘๐,๐๐๐	๔,๖๘๐,๐๐๐	ถังน้ำ จำนวน ๒๐๐ ใบ	ประชาชนมีน้ำใช้ในการอุปโภค-บริโภคอย่างเพียงพอในฤดูแล้ง	ส่วนโยธา
๖	ก่อสร้างท่อระบายน้ำจากบริเวณโรงพยาบาลส่งเสริมสุขภาพลงสู่ทะเล หมู่ที่ ๒	เพื่อแก้ไขปัญหาน้ำท่วมอย่างซ้ำซาก	ก่อสร้างคูระบายระยะทาง ๔๐๐ ม. หรือฝังท่อระบายน้ำขนาด ๐.๘๐ พร้อมบ่อ	๑,๐๐๐,๐๐๐	-	-	๑ จุด	ประชาชนได้รับความปลอดภัยจากการป้องกันน้ำท่วม	ส่วนโยธา
๗	ก่อสร้างโรงกรองน้ำตำบลเกาะพระทอง	เพื่อแก้ไขปัญหาน้ำใช้ให้สะอาด	โรงกรองน้ำ ๑ แห่ง	๕,๐๐๐,๐๐๐	-	-	๑ จุด	ประชาชนมีน้ำสำหรับอุปโภคบริโภค	ส่วนโยธา
๘	ก่อสร้างหลังคาบ่อน้ำ หมู่ที่ ๒	เพื่อป้องกันไม่ให้ใบไม้ร่วงลงบ่อ	กว้าง ๖.๐๐ ม. ยาว ๖.๐๐ ม.	๑๘๐,๐๐๐	-	-	๑ จุด	ไม่มีใบไม้ลงไปอุดในท่อระบายน้ำ	ส่วนโยธา

ที่	โครงการ	วัตถุประสงค์	เป้าหมาย (ผลผลิตของโครงการ)	งบประมาณ			ตัวชี้วัด (KPI)	ผลลัพธ์ที่คาดว่าจะได้รับ	หน่วยงานที่รับผิดชอบ
				๒๕๕๙ (บาท)	๒๕๖๐ (บาท)	๒๕๖๑ (บาท)			
๙	โครงการขุดสระน้ำบ้านปากจก หมู่ที่ ๔	เพื่อให้มีน้ำสำหรับอุปโภคบริโภคอย่างเพียงพอ	สระน้ำขนาดกว้าง ๔๐ เม. ยาว ๖๖ ม. ลึก ๑๐ ม.	๒,๐๐๐,๐๐๐	๒,๐๐๐,๐๐๐	๒,๐๐๐,๐๐๐	๑ แห่ง	ประชาชนมีน้ำใช้ในการอุปโภค-บริโภคอย่างเพียงพอ	ส่วนโยธา
๑๐	ตั้งงบประมาณสำหรับน้ำอุปโภค-บริโภคในพื้นที่หมู่ที่ ๔	เพื่อให้มีน้ำสำหรับอุปโภคบริโภคอย่างเพียงพอ	พื้นที่หมู่ที่ ๔	๒,๐๐๐,๐๐๐	-	-	-	ประชาชนมีน้ำใช้ในการอุปโภค-บริโภคอย่างเพียงพอ	สำนักปลัด
๑๑	สร้างถังเก็บน้ำและเดินท่อประปาจากหมู่ที่ ๒ ไปยังหมู่ที่ ๔	เพื่อให้มีน้ำสำหรับอุปโภคบริโภคอย่างเพียงพอ	หมู่ที่ ๒ ไปยังหมู่ที่ ๔	๒,๐๐๐,๐๐๐	-	-	๑ จุด	ประชาชนมีน้ำใช้ในการอุปโภค-บริโภคอย่างเพียงพอ	ส่วนโยธา
๑๒	ฝายน้ำล้นอ่าวเหนือ-ใต้ ๒ ตัว (เกาะระ)	เพื่อให้มีน้ำสำหรับอุปโภคบริโภคอย่างเพียงพอ	จำนวน ๒ ตัว	๑,๐๐๐,๐๐๐	๑,๐๐๐,๐๐๐	-	๒ จุด	ประชาชนมีน้ำใช้อย่างเพียงพอ	ส่วนโยธา
๑๓	จัดหาอุปกรณ์เพื่อบรรเทาการขาดแคลนน้ำอุปโภคบริโภคสำหรับชุมชนมอแกน	เพื่อให้มีน้ำสำหรับอุปโภคบริโภคอย่างเพียงพอ	ถังเก็บน้ำไฟเบอร์ ขนาด ๒,๐๐๐ ลิตร จำนวน ๔ ลูก	๔๐,๐๐๐	๔๐,๐๐๐	๔๐,๐๐๐	ถังเก็บน้ำ ๒,๐๐๐ ลิตร จำนวน ๔ ลูก	ประชาชนมีน้ำใช้ในการอุปโภค-บริโภคอย่างเพียงพอ	ส่วนโยธา

ยุทธศาสตร์ที่ ๑
การพัฒนาด้านโครงสร้างและบริการสาธารณะ
แนวทางที่ ๓ การพัฒนาระบบไฟฟ้า โทรศัพท

๑. ยุทธศาสตร์การพัฒนาด้านโครงสร้างพื้นฐาน

๑.๓ แนวทางการพัฒนาระบบไฟฟ้า โทรศัพท์

ที่	โครงการ	วัตถุประสงค์	เป้าหมาย (ผลผลิตของโครงการ)	งบประมาณ			ตัวชี้วัด (KPI)	ผลลัพธ์ที่คาดว่าจะได้รับ	หน่วยงานที่รับผิดชอบ
				๒๕๕๙ (บาท)	๒๕๖๐ (บาท)	๒๕๖๑ (บาท)			
๑	โครงการติดตั้งระบบไฟฟ้าโซล่าหรือระบบไฟฟ้ากักเก็บในตำบลเกาะพระทอง	เพื่อให้มีไฟฟ้าใช้ในสำนักงานและพื้นที่ตำบลเกาะพระทอง	ติดตั้งระบบไฟฟ้าโซล่าเซลล์และระบบกักเก็บทุกหมู่บ้าน/หมู่บ้านละ ๓ แผง	๕,๐๐๐,๐๐๐	๕,๐๐๐,๐๐๐	๕,๐๐๐,๐๐๐	๑ แห่ง	มีสถานที่เก็บเครื่องปั่นไฟของหมู่บ้าน	ส่วนโยธา
๒	เครื่องปั่นไฟพร้อมโรงเรือนตำบลเกาะพระทอง	เพื่อให้มีแสงสว่างเพียงพอและทั่วถึง	ขยายแสงสว่างในหมู่บ้าน	๒,๐๐๐,๐๐๐	๒,๐๐๐,๐๐๐	๒,๐๐๐,๐๐๐	๑ จุด	มีแสงสว่างเพียงพอ	ส่วนโยธา
๓	ไฟฟ้าสาธารณะ	เพื่อให้มีแสงสว่างเพียงพอและทั่วถึง	พื้นที่ในตำบลเกาะพระทอง	๘,๐๐๐,๐๐๐	๘,๐๐๐,๐๐๐	๘,๐๐๐,๐๐๐	๑ จุด	มีแสงสว่างเพียงพอ	ส่วนโยธา/การไฟฟ้าภูมิภาค
๔	โครงการพลังงานทดแทนพลังชุมชน	เพื่อให้แสงสว่างที่เพียงพอและทั่วถึง	พื้นที่ในตำบลเกาะพระทอง	๕,๐๐๐,๐๐๐	๕,๐๐๐,๐๐๐	๕,๐๐๐,๐๐๐	๑ โครงการ	มีแสงสว่างเพียงพอ	ส่วนโยธา

ที่	โครงการ	วัตถุประสงค์	เป้าหมาย	งบประมาณ	ตัวชี้วัด	ผลลัพธ์ที่	หน่วยงานที่
-----	---------	--------------	----------	----------	-----------	------------	-------------

			(ผลผลิตของโครงการ)	๒๕๕๙ (บาท)	๒๕๖๐ (บาท)	๒๕๖๑ (บาท)	(KPI)	คาดว่าจะ ได้รับ	รับผิดชอบ
๕	ปรับเสถียรสายระบบไฟฟ้าเพื่อชุมชน ตำบลเกาะพระทอง	เพื่อให้ชุมชนในตำบลเกาะพระทองมีไฟฟ้าใช้อย่างทั่วถึง	เสถียรสาย ใน หมู่ที่ ๑ หมู่ที่ ๒ หมู่ที่ ๓ และหมู่ที่ ๔	๕๐,๐๐๐,๐๐๐	๕๐,๐๐๐,๐๐๐	๕๐,๐๐๐,๐๐๐	หมู่ที่ ๑ , ๒, ๓ และ ๔	ชุมชนในตำบลมีไฟฟ้า	ส่วนโยธา
๖	ปรับปรุงซ่อมแซมระบบไฟฟ้าสาธารณะ/ระบบไฟฟ้า	เพื่อปรับปรุงซ่อมแซมระบบไฟฟ้าสาธารณะ	ระบบไฟฟ้าสาธารณะทั้งตำบล	๒๕,๐๐๐,๐๐๐	๒๕,๐๐๐,๐๐๐	๒๕,๐๐๐,๐๐๐	หมู่ที่ ๑ , ๒, ๓ และ ๔	ระบบไฟฟ้าในตำบลดียิ่งขึ้น	ส่วนโยธา

ยุทธศาสตร์ที่ ๒
ยุทธศาสตร์ด้านเศรษฐกิจ คุณภาพชีวิตและสังคม
แนวทางที่ ๑ การส่งเสริมคุณภาพชีวิต

๒. ยุทธศาสตร์ด้านเศรษฐกิจ คุณภาพชีวิตและสังคม

๒.๑ แนวทางส่งเสริมคุณภาพชีวิต

ที่	โครงการ	วัตถุประสงค์	เป้าหมาย (ผลผลิตของโครงการ)	งบประมาณ			ตัวชี้วัด (KPI)	ผลลัพธ์ที่คาดว่าจะได้รับ	หน่วยงานที่รับผิดชอบ
				๒๕๕๙ (บาท)	๒๕๖๐ (บาท)	๒๕๖๑ (บาท)			
๑	โครงการส่งเสริมเบี้ยยังชีพคนชรา	เพื่อให้คนชราที่มีชีวิตความเป็นอยู่ที่ดีขึ้น	คนชราในพื้นที่	๕๕,๘๐๐	๕๕,๘๐๐	๕๕,๘๐๐	คนชราในพื้นที่	คนชราที่มีชีวิตความเป็นอยู่ที่ดีขึ้น	สำนักปลัด
๒	โครงการส่งเสริมกิจกรรมศูนย์พัฒนาครอบครัวในชุมชน	เพื่อส่งเสริมกิจกรรมศูนย์พัฒนาครอบครัวในชุมชน	ชุมชนในตำบล	๒๐,๐๐๐	๒๐,๐๐๐	๒๐,๐๐๐	๑ โครงการ	เพื่อลดปัญหาทางด้านสังคม	สำนักปลัด
๓	โครงการส่งเสริมให้ความรู้ด้านประชาธิปไตยหมู่บ้าน (แผนชุมชน)	เพื่อส่งเสริมให้ประชาชนมีความรู้ด้านประชาธิปไตย	ปีละ ๑ ครั้ง	๔๐,๐๐๐	๔๐,๐๐๐	๔๐,๐๐๐	ปีละ ๑ ครั้ง	ประชาชนมีความรู้ด้านประชาธิปไตย	สำนักปลัด
๔	ตั้งงบประมาณสวัสดิการชุมชน	เพื่อให้ประชาชนมีชีวิตความเป็นอยู่ที่ดีขึ้น	ตั้งงบประมาณไว้เพื่อสวัสดิการแก่ชุมชนทั้ง ๔ หมู่บ้าน	๓๐,๐๐๐	๓๐,๐๐๐	๓๐,๐๐๐	๑ โครงการ	ประชาชนมีความรู้ด้านชีวิตความเป็นอยู่ที่ดีขึ้น	สำนักปลัด
๕	โครงการตำบลนมแม่เพื่อสายใยรักแห่งครอบครัว	เพื่อสร้างความรักความอบอุ่นในครอบครัวส่งเสริมการเลี้ยงลูกนมแม่	หญิงตั้งครรภ์ทุกคน	๕๐,๐๐๐	๕๐,๐๐๐	๕๐,๐๐๐	หญิงตั้งครรภ์ทุกคน	ประชาชนมีความรู้ด้านชีวิตความเป็นอยู่ที่ดีขึ้น	สำนักปลัด

ที่	โครงการ	วัตถุประสงค์	เป้าหมาย (ผลผลิตของโครงการ)	งบประมาณ			ตัวชี้วัด (KPI)	ผลลัพธ์ที่คาดว่าจะได้รับ	หน่วยงานที่รับผิดชอบ
				๒๕๕๙ (บาท)	๒๕๖๐ (บาท)	๒๕๖๑ (บาท)			
๖	โครงการอาสาสมัครดูแลผู้สูงอายุ (อผส)	เพื่อให้ผู้สูงอายุมีชีวิตความเป็นอยู่ที่ดีขึ้น	ประชาชนอายุตั้งแต่ ๖๐ ปีขึ้นไป	๕๐,๐๐๐	๕๐,๐๐๐	๕๐,๐๐๐	๑ โครงการ	ผู้สูงอายุมีชีวิตความเป็นอยู่ที่ดีขึ้น	สำนักปลัด
๗	โครงการจัดตั้งศูนย์พักพิงผู้ประสบภัยฯ ศูนย์พักพิงสัตว์และศูนย์เก็บทรัพย์สินและรักษาความปลอดภัยชุมชน	เพื่อช่วยเหลือผู้ประสบภัยสัตว์และทรัพย์สินจากภัยธรรมชาติ	ผู้ประสบภัย	๕๐,๐๐๐	๕๐,๐๐๐	๕๐,๐๐๐	๑ ศูนย์	ผู้ประสบภัยสามารถมีที่พักพิงในยามประสบภัย	สำนักปลัด
๘	โครงการเสียงตามสายประจำตำบลเกาะพระทอง	เพื่อให้ความรู้พร้อมทั้งประชาสัมพันธ์ในตำบลเกาะพระทอง	เสียงตามสายประจำตำบลเกาะพระทอง	๑๐๐,๐๐๐	๑๐๐,๐๐๐	๑๐๐,๐๐๐	๑ โครงการ	ให้ความรู้แก่ประชาชนพร้อมทั้งประชาสัมพันธ์ในตำบลเกาะพระทอง	สำนักปลัด

ยุทธศาสตร์ที่ ๒
ยุทธศาสตร์ด้านเศรษฐกิจ คุณภาพชีวิตและสังคม
แนวทางที่ ๒ การสนับสนุนการพัฒนากลุ่มอาชีพ

๒. ยุทธศาสตร์ด้านเศรษฐกิจ คุณภาพชีวิตและสังคม

๒.๒ แนวทางการสนับสนุนการพัฒนากลุ่มอาชีพ

ที่	โครงการ	วัตถุประสงค์	เป้าหมาย (ผลผลิตของ โครงการ)	งบประมาณ			ตัวชี้วัด (KPI)	ผลลัพธ์ที่คาดว่าจะได้รับ	หน่วยงานที่ รับผิดชอบ
				๒๕๕๙ (บาท)	๒๕๖๐ (บาท)	๒๕๖๑ (บาท)			
๑	สนับสนุนกลุ่มอาชีพ หมู่ที่ ๑,๒,๓,๔	เพื่อให้ประชาชนมีรายได้ เพียงพอต่อค่าใช้จ่ายใน ครัวเรือน	สนับสนุนเงินทุนให้กับ กลุ่มอาชีพ	๔๐๐,๐๐๐	๔๐๐,๐๐๐	๔๐๐,๐๐๐	๑ โครงการ	กลุ่มอาชีพมี ความเข้มแข็ง และรายได้เพิ่ม	สำนักปลัด
๒	โครงการสนับสนุน กิจกรรมงานวันแตงโม ของดีอำเภอคุระบุรี	เพื่อประชาสัมพันธ์สินค้า เกี่ยวกับด้านการเกษตร และประมง	ร่วมกิจกรรมงานวัน แตงโมและของดี อำเภอคุระบุรี	๗๐,๐๐๐	๗๐,๐๐๐	๗๐,๐๐๐	๑ โครงการ	สินค้าของตำบล เป็นที่รู้จักอย่าง แพร่หลาย	สำนักปลัด
๓	โครงการพัฒนาส่งเสริม ความรู้การแปรรูป ผลิตภัณฑ์	เพื่อให้กลุ่มอาชีพมีความรู้ ทักษะในการประกอบ อาชีพเพิ่มขึ้น	จัดอบรมให้กับสมาชิก กลุ่มอาชีพ	๕๐,๐๐๐	๕๐,๐๐๐	๕๐,๐๐๐	๑ โครงการ	ประชาชนมี ความรู้ ทักษะใน การประกอบ อาชีพเพิ่มขึ้น อย่างเพียงพอ	สำนักปลัด
๔	โครงการส่งเสริมอาชีพ สำหรับชาวไทยมอแกน	เพื่อให้ประชาชนชาวไทย มอแกนมีทางเลือกในการ ประกอบอาชีพเสริมที่ หลากหลายมากขึ้น	จัดทำโครงการการทำ ผ้าบาติก	๒๖,๐๐๐	๒๖,๐๐๐	๒๖,๐๐๐	๑ โครงการ	ประชาชนมี ความรู้ ทักษะใน การประกอบ อาชีพและ รายได้เพิ่มขึ้น	สำนักปลัด

ที่	โครงการ	วัตถุประสงค์	เป้าหมาย (ผลผลิตของโครงการ)	งบประมาณ			ตัวชี้วัด (KPI)	ผลลัพธ์ที่คาดว่าจะได้รับ	หน่วยงานที่รับผิดชอบ
				๒๕๕๙ (บาท)	๒๕๖๐ (บาท)	๒๕๖๑ (บาท)			
๕	โครงการก่อสร้างโรงเรียนแปรรูปผลิตภัณฑ์ หมู่ที่ ๒	เพื่อให้ประชาชนมีสถานที่ในการประกอบอาชีพ	ก่อสร้างโรงเรียนขนาดกว้าง ๑๐ ม. ยาว ๑๐ ม.	๘๐๐,๐๐๐	-	-	๑ โครงการ	กลุ่มอาชีพมีรายได้เพิ่มขึ้นและประชาชนมีสถานที่ในการประกอบอาชีพ	สำนักปลัด
๖	โครงการก่อสร้างโรงเรียนปยุอินทรีย์ หมู่ที่ ๑	เพื่อให้สถานที่เก็บปุ๋ยอินทรีย์	ก่อสร้างโรงเรียนขนาดกว้าง ๑๐ ม. ยาว ๑๒ ม.	๓,๖๐๐,๐๐๐	-	-	๑ โครงการ	ความสะดวกในการนำปุ๋ยอินทรีย์ไปใช้	สำนักปลัด
๗	โครงการส่งเสริมผ้ามัดย้อม หมู่ที่ ๔	เพื่อให้ประชาชนมีรายได้เพิ่มขึ้น	สินค้าผ้ามัดย้อมเป็นที่รู้จักของนักท่องเที่ยว	๕๐,๐๐๐	๕๐,๐๐๐	๕๐,๐๐๐	๑ โครงการ	ประชาชนมีรายได้เพิ่มขึ้น	สำนักปลัด
๘	โครงการก่อสร้างโรงเรียนสมุนไพรท้องถิ่น หมู่ที่ ๑	เพื่อให้เป็นสถานที่ในการประกอบอาชีพของประชาชน	ก่อสร้างโรงเรียนขนาดกว้าง ๔ เมตร ยาว ๔ เมตร	๘๐,๐๐๐	-	-	๑ โครงการ	ประชาชนมีความสะดวกในการเก็บสมุนไพร	สำนักปลัด
๙	โครงการจัดซื้อเครื่องบดเครื่องแกง/อุปกรณ์เครื่องแกงให้กลุ่มแม่บ้านทุ่งดาดหมู่ที่ ๑	เพื่อให้ประชาชนในพื้นที่มีรายได้เสริม	เครื่องบดเครื่องแกงไฟฟ้าจำนวน ๑ ชุดพร้อมอุปกรณ์การผลิตครบชุด	๓๐,๐๐๐	-	-	๑ โครงการ	ประชาชนมีรายได้เพิ่มขึ้น	สำนักปลัด

ที่	โครงการ	วัตถุประสงค์	เป้าหมาย (ผลผลิตของโครงการ)	งบประมาณ			ตัวชี้วัด (KPI)	ผลลัพธ์ที่คาดว่าจะได้รับ	หน่วยงานที่รับผิดชอบ
				๒๕๕๙ (บาท)	๒๕๖๐ (บาท)	๒๕๖๑ (บาท)			
๑๐	โครงการจัดซื้อเครื่องชุดมะพร้าว/อุปกรณ์คั้นกะทิให้กลุ่มแม่บ้านบ้านทุ่งดาบ หมู่ที่ ๑	เพื่อให้ประชาชนในพื้นที่มีรายได้เสริม	เครื่องชุดมะพร้าว จำนวน ๑ เครื่องพร้อมอุปกรณ์การผลิตน้ำมันมะพร้าวครบชุด	๓๐,๐๐๐	๒๐,๐๐๐	๒๐,๐๐๐	๑ โครงการ	ประชาชนมีรายได้เพิ่มขึ้น	สำนักปลัด
๑๑	โครงการปลูกพืชสมุนไพรท้องถิ่นบ้านทุ่งดาบหมู่ที่ ๑	เพื่อให้เป็นแหล่งเรียนรู้ด้านสมุนไพรและเสริมรายได้	เพื่อให้เป็นแหล่งเรียนรู้เกี่ยวกับพืชสมุนไพร	๒๕,๐๐๐	๒๕,๐๐๐	๒๕,๐๐๐	๑ โครงการ	ประชาชนมีความสะดวกในการเก็บสมุนไพร	สำนักปลัด
๑๒	โครงการปลูกไม้ผลในที่ราชพัสดุ หมู่ที่ ๑	กลุ่มแม่บ้านเพื่อหาแหล่งสร้างอาชีพและรายได้ให้กับประชาชน	เพื่อสร้างอาชีพและสร้างรายได้	๒๐,๐๐๐	๒๐,๐๐๐	๒๐,๐๐๐	๑ โครงการ	ประชาชนมีความสะดวกในการเก็บสมุนไพร	สำนักปลัด
๑๓	จัดซื้อกลองยาวและชุดรองเง็ง หมู่ที่ ๒	เพื่อให้ประชาชนมีรายได้เพิ่มขึ้น	กลองยาวชุดเล็ก จำนวน ๑ ชุด	๑๐๐,๐๐๐	-	-	กลองยาวชุดเล็ก จำนวน ๑ ชุด	ประชาชนมีรายได้เสริม	สำนักปลัด
๑๔	โครงการก่อสร้างโรงเรือนแปรรูปผลิตภัณฑ์ หมู่ที่ ๔	เพื่อให้ประชาชนมีสถานที่ในการประกอบอาชีพ	ก่อสร้างโรงเรือนขนาดกว้าง ๑๐ ม. ยาว ๑๐ ม.	๘๐๐,๐๐๐	-	-	๑ โครงการ	กลุ่มอาชีพมีรายได้เพิ่มขึ้นและประชาชนมีสถานที่ในการประกอบอาชีพ	สำนักปลัด

ที่	โครงการ	วัตถุประสงค์	เป้าหมาย (ผลผลิตของโครงการ)	งบประมาณ			ตัวชี้วัด (KPI)	ผลลัพธ์ที่คาดว่าจะได้รับ	หน่วยงานที่รับผิดชอบ
				๒๕๕๙ (บาท)	๒๕๖๐ (บาท)	๒๕๖๑ (บาท)			
๑๕	โครงการส่งเสริมอาชีพทำลอบจับปลาหมึก หมู่ที่ ๑-๔ (แผนชุมชน)	เพื่อส่งเสริมให้ประชาชนมีรายได้	จำนวน ๑ แห่ง	๑๐๐,๐๐๐	๑๐๐,๐๐๐	๑๐๐,๐๐๐	๑ โครงการ	กลุ่มอาชีพมีรายได้เพิ่มขึ้นและประชาชนมีสถานที่ในการประกอบอาชีพเสริม	สำนักปลัด
๑๖	ผลิตภัณฑ์จากวัสดุในท้องถิ่น (การทำไวน์กาหยี) หมู่ที่ ๑ /ร.ร.เกียรติประชา	เพื่อส่งเสริมให้ประชาชนมีรายได้	ไวน์กาหยี	๒๐,๐๐๐	๒๐,๐๐๐	๒๐,๐๐๐	๑ โครงการ	ประชาชนมีอาชีพมีรายได้เพิ่มขึ้น	สำนักปลัด
๑๗	โครงการประเพณีแข่งขันเรือประจำตำบลเกาะพระทอง หมู่ที่ ๓	เพื่อเป็นการสืบทอดประเพณีแข่งขันเรือตำบลเกาะพระทอง	จัดทำโครงการประเพณีแข่งขันเรือประจำตำบลเกาะพระทอง	๕๐,๐๐๐	๕๐,๐๐๐	๕๐,๐๐๐	๑ โครงการ	สืบสานประเพณีแข่งเรือ	สำนักปลัด
๑๘	โครงการแปรรูปหวานหางจระเข้เป็นผลิตภัณฑ์ในตำบล	เพื่อส่งเสริมให้ประชาชนมีรายได้	แหล่งแปรรูปหวานหางจระเข้ จำนวน ๑ แห่ง	๕๐๐,๐๐๐	-	-	๑ โครงการ	ประชาชนมีอาชีพมีรายได้เพิ่มขึ้น	สำนักปลัด
๑๙	โครงการแปรรูปเมล็ดมะม่วงหิมพานต์	เพื่อส่งเสริมให้ประชาชนมีรายได้	ผลิตภัณฑ์จากเมล็ดมะม่วงหิมพานต์	๕๐๐,๐๐๐	๕๐๐,๐๐๐	๕๐๐,๐๐๐	๑ โครงการ	ประชาชนมีอาชีพมีรายได้เพิ่มขึ้น	สำนักปลัด

ยุทธศาสตร์ที่ ๒
ยุทธศาสตร์ด้านเศรษฐกิจ คุณภาพชีวิตและสังคม
แนวทางที่ ๓ การสนับสนุนการรักษาความสงบเรียบร้อย

๒. ยุทธศาสตร์ด้านเศรษฐกิจ คุณภาพและสิ่งแวดล้อม

๒.๓ แนวทางสนับสนุนการรักษาความสงบเรียบร้อย

ที่	โครงการ	วัตถุประสงค์	เป้าหมาย (ผลผลิตของโครงการ)	งบประมาณ			ตัวชี้วัด (KPI)	ผลลัพธ์ที่คาดว่าจะได้รับ	หน่วยงานที่รับผิดชอบ
				๒๕๕๙ (บาท)	๒๕๖๐ (บาท)	๒๕๖๑ (บาท)			
๑	โครงการช่วยเหลือผู้ประสบภัย	เพื่อช่วยเหลือผู้ประสบภัยในตำบล	ช่วยเหลือผู้ประสบภัยตามความเหมาะสม	๕๐๐,๐๐๐	๕๐๐,๐๐๐	-	๑ โครงการ	สามารถบรรเทาความเดือดร้อนในเบื้องต้นให้แก่ผู้ประสบภัย	สำนักปลัด
๒	โครงการอบรม อปพร.	เพื่อส่งเสริมให้ประชาชนมีส่วนร่วม	จำนวน ๑ รุ่น	๒๐๐,๐๐๐	๒๐๐,๐๐๐	๒๐๐,๐๐๐	๑ โครงการ	อปพร. มีความรู้ในการปฏิบัติหน้าที่เพื่อช่วยเหลือประชาชนและสังคม	สำนักปลัด
๓	โครงการอบรมการให้ความช่วยเหลือผู้ประสบภัยทางทะเล	เพื่อให้ผู้เข้ารับการอบรมมีความรู้ในการช่วยเหลือผู้ประสบภัยทางทะเล	ผู้อบรมจำนวน ๔๐ คน	๑๐๐,๐๐๐	๑๐๐,๐๐๐	๑๐๐,๐๐๐	๑ โครงการ	สามารถให้ความช่วยเหลือแก่ผู้ประสบภัยได้ทันที	สำนักปลัด
๔	โครงการจัดตั้งศูนย์วิทยุ อบต. เกาะพระทอง	เพื่อให้มีศูนย์วิทยุในการติดต่อสื่อสาร	ศูนย์วิทยุ จำนวน ๑ ศูนย์	๑๐๐,๐๐๐	-	-	๑ โครงการ	สามารถติดต่อสื่อสารป้องกันภัยต่างๆได้	สำนักปลัด

ที่	โครงการ	วัตถุประสงค์	เป้าหมาย (ผลผลิตของโครงการ)	งบประมาณ			ตัวชี้วัด (KPI)	ผลลัพธ์ที่คาดว่าจะได้รับ	หน่วยงานที่รับผิดชอบ
				๒๕๕๙ (บาท)	๒๕๖๐ (บาท)	๒๕๖๑ (บาท)			
๕	โครงการตรวจตระเวนอนุรักษ์สัตว์ทางทะเลและสัตว์ป่าและสัตว์ป่า	เพื่ออนุรักษ์ให้มีสัตว์ทางทะเลและสัตว์ป่าเพิ่มมากขึ้น	มีชุดลาดตระเวน ๒ ชุด	๑๐๐,๐๐๐	๑๐๐,๐๐๐	๑๐๐,๐๐๐	๑ โครงการ	มีสัตว์ทางทะเลและสัตว์ป่าไว้ให้ลูกหลานได้ศึกษาเรียนรู้	สำนักปลัด
๖	โครงการป้องกันและแก้ไขปัญหาเสพติดภายใต้ยุทธศาสตร์ ๕ รั้วป้องกัน	เพื่อป้องกันและแก้ปัญหาเสพติดตามนโยบายรัฐบาล	นักเรียนและประชาชนในตำบลเกาะพระทอง	๑๐๐,๐๐๐	๑๐๐,๐๐๐	๑๐๐,๐๐๐	๑ โครงการ	ประชาชนและนักเรียน	สำนักปลัด
๗	โครงการหนึ่งตำบลหนึ่งกุ๊กภัย	เพื่อช่วยเหลือผู้ประสบภัยทั้งทางทะเลและทางบก	ประชาชนอาสาสมัครเข้าอบรมจำนวน ๒๐ คน	๔๐,๐๐๐	๔๐,๐๐๐	๔๐,๐๐๐	๑ โครงการ	ประชาชนมีความปลอดภัย	สำนักปลัด
๘	โครงการก่อสร้างห้องครัวห้องน้ำของศูนย์หลบภัยสึนามิพร้อมระบบไฟฟ้า หมู่ที่ ๑	เพื่ออำนวยความสะดวกและเตรียมความพร้อมสำหรับเหตุฉุกเฉิน	ห้องครัวกว้าง ๕ ม.ยาว ๗ ม.และห้องน้ำ ๒ ห้องขนาดกว้าง ๓.๖ ม. ยาว ๓.๐ ม.	๕๐๐,๐๐๐	-	-	๑ โครงการ	อำนวยความสะดวกประชาชนและเตรียมความพร้อมเมื่อเกิดเหตุ	สำนักปลัด
๙	ตั้งงบประมาณสนับสนุนทำความสะอาดถนนสาธารณะทั้งตำบล	เพื่อเพิ่มความสะอาดเรียบร้อยบริเวณถนน	ถนนสายหลักทุกสายในเขตชุมชน	๑๐๐,๐๐๐	๑๐๐,๐๐๐	๑๐๐,๐๐๐	๑ โครงการ	ถนนมีความสะอาดเรียบร้อย	สำนักปลัด

ที่	โครงการ	วัตถุประสงค์	เป้าหมาย (ผลผลิตของโครงการ)	งบประมาณ			ตัวชี้วัด (KPI)	ผลลัพธ์ที่คาดว่าจะได้รับ	หน่วยงานที่รับผิดชอบ
				๒๕๕๙ (บาท)	๒๕๖๐ (บาท)	๒๕๖๑ (บาท)			
๑๐	ตั้งงบประมาณจัดซื้อเครื่องพ่นหมอกควันจำนวน ๑ เครื่อง	เพื่อให้มีชีวิตความเป็นอยู่ที่ดี	ชุมชน หมู่ที่ ๑ - ๔	๑๐,๐๐๐	-	-	๑ โครงการ	ชุมชนมีชีวิตความเป็นอยู่ที่ดี	สำนักปลัด
๑๑	ตั้งงบประมาณสำหรับชุมชนในที่สาธารณะ	เพื่อเตรียมความพร้อมสำหรับเหตุฉุกเฉิน	ชุมชน หมู่ที่ ๑ - ๔	๑๐๐,๐๐๐	-	-	๑ โครงการ	ชุมชนมีความปลอดภัยในชีวิตและทรัพย์สิน	สำนักปลัด
๑๒	โครงการจัดตั้งศูนย์ปรองดองสมานฉันท์ระดับท้องถิ่น	เพื่อประสานงานหรือบูรณาการการทำงานร่วมกับศูนย์ปรองดองสมานฉันท์ระดับจังหวัดและหน่วยงานอื่น	ประชาชนในตำบลเกาะพระทองมีความปรองดองสมานฉันท์กัน	๑๐,๐๐๐	๑๐,๐๐๐	๑๐,๐๐๐	๑ โครงการ	ชุมชนเกาะพระทองมีความปรองดองสมานฉันท์กัน	สำนักปลัด
๑๓	โครงการจัดตั้งชุดเคลื่อนที่เร็วในตำบลเกาะพระทอง	เพื่อเฝ้าระวังการเกิดอุบัติเหตุในตำบลเกาะพระทอง	ประชาชนในตำบลเกาะพระทอง	๓๐,๐๐๐	๓๐,๐๐๐	๓๐,๐๐๐	๑ โครงการ	ชาวบ้านช่วยกันดูแลกันตำบลเกาะพระทอง	สำนักปลัด
๑๔	หออประภาคาร ระหว่างร่องน้ำหมู่ที่ ๔ และหมู่ที่ ๓	เพื่อเป็นสัญญาณให้กับเรือไปสัญจรไปมา	ประภาคาร จำนวน ๑ หลัง	๒๕,๐๐๐,๐๐๐	-	-	๑ โครงการ	อุบัติเหตุในทะเลลดลง	ส่วนโยธา

ที่	โครงการ	วัตถุประสงค์	เป้าหมาย (ผลผลิตของโครงการ)	งบประมาณ			ตัวชี้วัด (KPI)	ผลลัพธ์ที่คาดว่าจะได้รับ	หน่วยงานที่รับผิดชอบ
				๒๕๕๙ (บาท)	๒๕๖๐ (บาท)	๒๕๖๑ (บาท)			
๑๙	วางหุ่นแนวร่องน้ำระหว่าง หมู่ที่ ๔ และ หมู่ที่ ๓	เพื่อให้แสดงถึงร่องน้ำที่เป็นอันตราย	วางแนวหุ่นร่องน้ำระหว่าง หมู่ที่ ๓ และ หมู่ที่ ๔	๔๐๐,๐๐๐	-	-	๑ โครงการ	ป้องกันการเกิดอุบัติเหตุของชาวประมง	ส่วนโยธา

ยุทธศาสตร์ที่ ๓

ยุทธศาสตร์ด้านการศึกษา ศาสนา วัฒนธรรม ประเพณี และภูมิปัญญาท้องถิ่น
แนวทางที่ ๑ การสนับสนุนทางการศึกษา

๓. ยุทธศาสตร์ด้านการศึกษา ศาสนา วัฒนธรรมประเพณีและภูมิปัญญาท้องถิ่น

๓.๑ แนวทางสนับสนุนทางการศึกษา

ที่	โครงการ	วัตถุประสงค์	เป้าหมาย (ผลผลิตของโครงการ)	งบประมาณ			ตัวชี้วัด (KPI)	ผลลัพธ์ที่คาดว่าจะได้รับ	หน่วยงานที่รับผิดชอบ
				๒๕๕๙ (บาท)	๒๕๖๐ (บาท)	๒๕๖๑ (บาท)			
๑	สนับสนุนทุนในการศึกษาแก่เด็กนักเรียน	เพื่อให้เด็กนักเรียนที่ขาดแคลนได้มีทุนในการศึกษา	สนับสนุนทุนการศึกษาแก่เด็กนักเรียนที่ยากจนต่างๆ ละ ๒,๐๐๐ บาท จำนวนปีละ ๒๕ ทุน	๕๐,๐๐๐	๕๐,๐๐๐	๕๐,๐๐๐	๑ โครงการ	เด็กมีโอกาสได้ศึกษาเล่าเรียนเพิ่มขึ้น	ส่วนการศึกษา/โรงเรียนเกียรติประชา
๒	สนับสนุนงบประมาณโครงการอาหารกลางวันแก่เด็กนักเรียน	เพื่อให้เด็กนักเรียนมีอาหารรับประทานเพียงพอ	มีอาหารที่มีคุณภาพและถูกหลักโภชนาการให้นักเรียนได้รับบริโภคทุกคน	๓๕๐,๐๐๐	๓๕๐,๐๐๐	๓๕๐,๐๐๐	๑ โครงการ	นักเรียนมีร่างกายแข็งแรงและไม่มีภาวะทุพโภชนาการ	ส่วนการศึกษา/โรงเรียนเกียรติประชา
๓	ทัศนศึกษาดูงาน “มหกรรมการจัดการศึกษาท้องถิ่น”	เพื่อเพิ่มศักยภาพในการพัฒนาการจัดการศึกษาท้องถิ่น	ผู้นำชุมชน ผู้บริหาร ส.อบต. ผู้ดูแลเด็ก บุคลากรทางการศึกษา นักเรียน ครู อาจารย์และพนักงานส่วนท้องถิ่น จำนวน ๘๐ คน	๒๐๐,๐๐๐	๒๐๐,๐๐๐	๒๐๐,๐๐๐	ปีละ ๑ ครั้ง	การจัดการเรียนการสอนให้มีประสิทธิภาพและเพิ่มการเรียนรู้สิ่งใหม่ๆ	ส่วนการศึกษา/โรงเรียนเกียรติประชา
๔	สนับสนุนกิจกรรมทัศนศึกษา	เพื่อให้เด็กนักเรียนไปศึกษาและเรียนรู้นอกสถานที่	นักเรียนจำนวน ๕๐ คน มีอาหารที่มีคุณภาพและถูกหลักโภชนาการให้นักเรียนได้รับบริโภคทุกคน	๓๐,๐๐๐	๓๐,๐๐๐	๓๐,๐๐๐	๑ โครงการ	นักเรียนเกิดการเรียนรู้และได้ประสบการณ์ใหม่ๆ	ส่วนการศึกษา/โรงเรียนเกียรติประชา

ที่	โครงการ	วัตถุประสงค์	เป้าหมาย (ผลผลิตของโครงการ)	งบประมาณ			ตัวชี้วัด (KPI)	ผลลัพธ์ที่คาดว่าจะ ได้รับ	หน่วยงานที่ รับผิดชอบ
				๒๕๕๙ (บาท)	๒๕๖๐ (บาท)	๒๕๖๑ (บาท)			
๕	สนับสนุนเครื่องขยายเสียงโรงเรียนเกียรติประชา	เพื่ออำนวยความสะดวกในการจัดกิจกรรมต่างๆ ให้กับนักเรียน	เครื่องเสียงจำนวน ๑ ชุด	๓๐,๐๐๐	๓๐,๐๐๐	๓๐,๐๐๐	๑ โครงการ	มีเครื่องขยายเสียงไว้ใช้งาน	ส่วนการศึกษา/ โรงเรียนเกียรติ ประชา
๖	จัดหาอุปกรณ์เด็กเล่น	เพื่อเพิ่มพื้นที่ในการพัฒนาเด็ก	จัดหาอุปกรณ์เด็กเล่น	๑๐๐,๐๐๐	๑๐๐,๐๐๐	๑๐๐,๐๐๐	๑ โครงการ	เด็กมีสถานที่ สำหรับดำเนินการ ด้านนันทนาการ	ส่วนการศึกษา/ โรงเรียนเกียรติ ประชา
๗	โครงการทัศนศึกษาแหล่งเรียนรู้เพื่อเสริมสร้างคุณธรรมจริยธรรมของนักเรียน (อุดหนุนโรงเรียนเกียรติประชา)	เพื่อผู้เรียนมีคุณธรรมจริยธรรมและค่านิยมที่พึงประสงค์	ครูและบุคลากรในโรงเรียนจำนวน ๘ คน นักเรียน ๓๗ คน	๓๐,๐๐๐	๓๐,๐๐๐	๓๐,๐๐๐	๑ โครงการ	นักเรียนเกิดการ เรียนรู้และได้ ประสบการณ์ใหม่ๆ	ส่วนการศึกษา/ โรงเรียนเกียรติ ประชา
๘	โครงการเข้าค่ายวิชาการศึกษาขั้นพื้นฐาน (อุดหนุนโรงเรียนเกียรติประชา)	นักเรียนเกิดการเรียนรู้และได้ประสบการณ์ใหม่ๆ	นักเรียนที่มีผลสัมฤทธิ์ในกลุ่มสาระการเรียนรู้พื้นฐานไม่ต่ำกว่าร้อยละ ๗๐	๑๘,๐๐๐	๑๘,๐๐๐	๑๘,๐๐๐	๑ โครงการ	นักเรียนมีความรู้ ประสบการณ์ กล้า แสดงออกมีทักษะ การคิดที่ดีขึ้น	ส่วนการศึกษา/ โรงเรียนเกียรติ ประชา

ที่	โครงการ	วัตถุประสงค์	เป้าหมาย (ผลผลิตของโครงการ)	งบประมาณ			ตัวชี้วัด (KPI)	ผลลัพธ์ที่คาดว่าจะ ได้รับ	หน่วยงานที่ รับผิดชอบ
				๒๕๕๙ (บาท)	๒๕๖๐ (บาท)	๒๕๖๑ (บาท)			
๙	โครงการศูนย์การเรียนรู้เพื่อเสริมสร้างคุณธรรมจริยธรรมของนักเรียน (อุดหนุนโรงเรียนเกียรติประชา)	เพื่อให้ผู้เรียนมีคุณธรรมจริยธรรมและค่านิยมที่พึงประสงค์	ครู นักเรียนและบุคลากรในโรงเรียน	๑๐,๐๐๐	๑๐,๐๐๐	๑๐,๐๐๐	๑ โครงการ	ผู้เรียนมีคุณธรรมจริยธรรมและค่านิยมที่พึงประสงค์	ส่วนการศึกษา/โรงเรียนเกียรติประชา
๑๐	โครงการจ้างพี่เลี้ยงเด็กปฐมวัย (อุดหนุนโรงเรียนเกียรติประชา)	เพื่อให้มีครูพี่เลี้ยงเด็กปฐมวัย	ครูพี่เลี้ยงเด็กปฐมวัย จำนวน ๑ ตำแหน่ง (ระยะเวลา ๑๒ เดือน)	๕๖,๔๐๐	๕๖,๔๐๐	๕๖,๔๐๐	๑ โครงการ	มีครูพี่เลี้ยงเด็กปฐมวัย	ส่วนการศึกษา/โรงเรียนเกียรติประชา
๑๑	โครงการทัศนศึกษาแหล่งเรียนรู้อุทยานแห่งชาติหมู่เกาะสิมิลัน (อุดหนุนโรงเรียนเกียรติประชา)	เพื่อให้เด็กได้แลกเปลี่ยนเรียนรู้สถานที่ท่องเที่ยวในพื้นที่	ครู นักเรียนและบุคลากรในโรงเรียน	๕๘,๕๐๐	๕๘,๕๐๐	๕๘,๕๐๐	๑ โครงการ	นักเรียนได้รับความรู้เพิ่มเติมในการทัศนศึกษา	ส่วนการศึกษา/โรงเรียนเกียรติประชา
๑๒	ก่อสร้างรั้วโรงเรียนพร้อมแสงสว่างริมรั้ว	ให้เกิดความปลอดภัยแก่เด็กในโรงเรียน	รั้วโรงเรียนเกียรติประชา	๕๐๐,๐๐๐	-	-	๑ โครงการ	นักเรียนได้รับความปลอดภัยจากสัตว์ร้าย	ส่วนการศึกษา/โรงเรียนเกียรติประชา

ยุทธศาสตร์ที่ ๓

ยุทธศาสตร์ด้านการศึกษา ศาสนา วัฒนธรรม ประเพณี และภูมิปัญญาท้องถิ่น
แนวทางที่ ๒ การเพิ่มประสิทธิภาพด้านการศึกษา

๓. ยุทธศาสตร์ด้านการศึกษา ศาสนา วัฒนธรรมประเพณีและภูมิปัญญาท้องถิ่น

๓.๒ แนวทางการเพิ่มประสิทธิภาพทางการศึกษา

ที่	โครงการ	วัตถุประสงค์	เป้าหมาย (ผลผลิตของโครงการ)	งบประมาณ			ตัวชี้วัด (KPI)	ผลลัพธ์ที่คาดว่าจะได้รับ	หน่วยงานที่รับผิดชอบ
				๒๕๕๙ (บาท)	๒๕๖๐ (บาท)	๒๕๖๑ (บาท)			
๑	จ้างผู้ช่วยครูผู้ดูแลเด็ก	เพื่อให้ครูเพียงพอกับนักเรียน	ผู้ช่วยครูผู้ดูแลเด็กจำนวน ๑ อัตรา	๑๐๐,๐๐๐	๑๐๐,๐๐๐	๑๐๐,๐๐๐	๑ โครงการ	นักเรียนมีคุณภาพเพิ่มขึ้น	ส่วนการศึกษา/ โรงเรียนเกียรติ ประชา
๒	โครงการก่อสร้างศูนย์การเรียนรู้ชุมชน	เพื่อใช้เป็นสถานที่ให้ความรู้แก่ประชาชน	ศูนย์การเรียนรู้ชุมชน ๑ พร้อมวัสดุอุปกรณ์ต่างๆ	๕๐๐,๐๐๐	-	-	๑ โครงการ	ประชาชนมีโอกาสได้ศึกษาเรียนรู้มากขึ้น	ส่วนการศึกษา
๓	ก่อสร้างศูนย์พัฒนาเด็กเล็ก อบต.เกาะพระทอง	เพื่อใช้เป็นสถานที่รองรับเด็กก่อนวัยเรียน	ศูนย์พัฒนาเด็กเล็กจำนวน ๑ แห่ง	๑๓,๔๐๐,๐๐๐	-	-	๑ โครงการ	สามารถรองรับเด็กได้อย่างเพียงพอ	ส่วนการศึกษา/ โรงเรียนเกียรติ ประชา
๔	โครงการจัดตั้งและพัฒนาศูนย์การเรียนรู้ชุมชน(แผนชุมชน)	เพื่อใช้เป็นสถานที่ให้ความรู้แก่ประชาชน	ศูนย์การเรียนรู้ชุมชน ๑ แห่ง พร้อมวัสดุอุปกรณ์ต่างๆ	๒๐๐,๐๐๐	-	-	๑ โครงการ	ประชาชนสามารถศึกษาหาความรู้จากศูนย์ได้	ส่วนการศึกษา/ โรงเรียนเกียรติ ประชา

ที่	โครงการ	วัตถุประสงค์	เป้าหมาย	งบประมาณ	ตัวชี้วัด	ผลลัพธ์ที่คาดหวัง	หน่วยงานที่
-----	---------	--------------	----------	----------	-----------	-------------------	-------------

			(ผลผลิตของโครงการ)	๒๕๕๙ (บาท)	๒๕๖๐ (บาท)	๒๕๖๑ (บาท)	(KPI)	ว่าจะได้รับ	รับผิดชอบ
๕	จัดซื้อสื่อการเรียน วิทยาศาสตร์ หมู่ที่ ๒	เพื่อให้มีสื่อการเรียนรู้ วิทยาศาสตร์ที่หลากหลาย และมีคุณภาพ	สื่อประเภทกล้องจุลทรรศน์ หุ่นจำลองร่างกายมนุษย์	๒๐๐,๐๐๐	๒๐๐,๐๐๐	๒๐๐,๐๐๐	๑ โครงการ	นักเรียนเกิดการ เรียนรู้ที่ หลากหลาย ยิ่งขึ้น	ส่วนการศึกษา/ โรงเรียนเกียรติ ประชา
๖	จัดซื้ออาหารเสริม(นม)	เพื่อให้เด็กได้บริโภค อาหารเสริม (นม)	จัดซื้ออาหารเสริมนม	๒๐๐,๐๐๐	๒๐๐,๐๐๐	๒๐๐,๐๐๐	๑ โครงการ	นักเรียนมี สุขภาพแข็งแรง และสมบูรณ์	ส่วนการศึกษา/ โรงเรียนเกียรติ ประชา
๗	โครงการเงินอุดหนุน สนับสนุนอาหาร กลางวันสำหรับนักเรียน (อุดหนุนโรงเรียนเกียรติ ประชา)	เพื่อให้นักเรียนได้รับเงิน อุดหนุนค่าอาหารกลางวัน	นักเรียนที่ได้รับงบอุดหนุน คนละ ๑๓ บาท	๑๑๔,๔๐๐	๑๑๔,๔๐๐	๑๑๔,๔๐๐	๑ โครงการ	นักเรียนมี สุขภาพแข็งแรง และสมบูรณ์	ส่วนการศึกษา/ โรงเรียนเกียรติ ประชา
๘	โครงการเงินอุดหนุน สนับสนุนอาหาร กลางวันสำหรับนักเรียน (อุดหนุนโรงเรียนชาว ไทยมอแกน)	เพื่อให้นักเรียนได้รับเงิน อุดหนุนค่าอาหารกลางวัน	นักเรียนที่ได้รับงบอุดหนุน คนละ ๑๓ บาท	๔๑๐,๖๗๐	๔๑๐,๖๗๐	๔๑๐,๖๗๐	๑ โครงการ	นักเรียนมี สุขภาพแข็งแรง และสมบูรณ์	ส่วนการศึกษา/ กศน.คุระบุรี

ยุทธศาสตร์ที่ ๓

ยุทธศาสตร์ด้านการศึกษา ศาสนา วัฒนธรรม ประเพณี และภูมิปัญญาท้องถิ่น
แนวทางที่ ๓ ส่งเสริมกิจกรรมทางศาสนา

๓. ยุทธศาสตร์ด้านการศึกษา ศาสนา วัฒนธรรมประเพณีและภูมิปัญญาท้องถิ่น

๓.๓ แนวทางส่งเสริมกิจกรรมทางศาสนา

ที่	โครงการ	วัตถุประสงค์	เป้าหมาย (ผลผลิตของโครงการ)	งบประมาณ			ตัวชี้วัด (KPI)	ผลลัพธ์ที่คาดว่าจะได้รับ	หน่วยงานที่รับผิดชอบ
				๒๕๕๙ (บาท)	๒๕๖๐ (บาท)	๒๕๖๑ (บาท)			
๑	ส่งเสริมกิจกรรมการจัดงานวันสำคัญทางศาสนา เช่น วันเข้าพรรษา วันมาฆบูชา ฯลฯ	เพื่อส่งเสริมประเพณีอันดีงาม	จัดกิจกรรมทางศาสนา	๕๐,๐๐๐	๕๐,๐๐๐	๕๐,๐๐๐	๑ โครงการ	ได้อนุรักษ์ประเพณีอันดีงามสืบทอดต่อไป	ส่วนการศึกษา/ โรงเรียนเกียรติ ประชา
๒	โครงการฝึกอบรมคุณธรรม จริยธรรมให้แก่นักเรียนในโรงเรียน	นักเรียนที่คุณธรรม จริยธรรม	โรงเรียนในเขตตำบลเกาะพระทอง	๒๐,๐๐๐	๒๐,๐๐๐	๒๐,๐๐๐	๑ โครงการ	นักเรียนมีคุณธรรมในการดำรงชีวิต	ส่วนการศึกษา/ โรงเรียนเกียรติ ประชา
๓	โครงการฝึกปฏิบัติธรรมผู้สูงอายุ	เพื่อให้ผู้สูงอายุได้ปฏิบัติธรรม	ผู้สูงอายุ จำนวน ๘๐ คน	๑๐๐,๐๐๐	๑๐๐,๐๐๐	๑๐๐,๐๐๐	๑ โครงการ	ผู้สูงอายุมีความสุขในการดำเนินชีวิต	ส่วนการศึกษาฯ
๔	โครงการต่อเติมโรงธรรมหมู่ที่ ๒	เพื่อเป็นสถานที่รองรับพระสงฆ์	ศาลาโรงธรรม หมู่ที่ ๒	๓๐๐,๐๐๐	๓๐๐,๐๐๐	๓๐๐,๐๐๐	๑ โครงการ	มีสถานที่รองรับพระสงฆ์อย่างเพียงพอ	ส่วนการศึกษาฯ

ที่	โครงการ	วัตถุประสงค์	เป้าหมาย (ผลผลิตของโครงการ)	งบประมาณ			ตัวชี้วัด (KPI)	ผลลัพธ์ที่คาดว่าจะได้รับ	หน่วยงานที่รับผิดชอบ
				๒๕๕๙ (บาท)	๒๕๖๐ (บาท)	๒๕๖๑ (บาท)			
๕	โครงการ ประเพณีขอ สืบมอแกน กำหนดขึ้น ตรงกับแรม ๑๕ ค่ำ เดือนสิบของทุกปี	เพื่อสร้างความเข้มแข็งใน ครอบครัวและสืบทอด ประเพณีอันดีงาม	จัดส่งเสริมประเพณีขอสืบ เพื่อทำบุญให้แก่ชาวมอแกน	๒๐,๐๐๐	๒๐,๐๐๐	๒๐,๐๐๐	๑ โครงการ	ประชาชนมีส่วนร่วม ร่วมในการทำบุญ	ส่วนการศึกษาฯ

ยุทธศาสตร์ที่ ๓

ยุทธศาสตร์ด้านการศึกษา ศาสนา วัฒนธรรม ประเพณี และภูมิปัญญาท้องถิ่น
แนวทางที่ ๔ ส่งเสริมประเพณี วัฒนธรรม และภูมิปัญญาท้องถิ่น

๓. ยุทธศาสตร์ด้านการศึกษา ศาสนา วัฒนธรรม ประเพณี และภูมิปัญญาท้องถิ่น

๓.๔ แนวทางส่งเสริมประเพณี วัฒนธรรม และภูมิปัญญาท้องถิ่น

ที่	โครงการ	วัตถุประสงค์	เป้าหมาย (ผลผลิตของโครงการ)	งบประมาณ			ตัวชี้วัด (KPI)	ผลลัพธ์ที่คาดว่าจะได้รับ	หน่วยงานที่รับผิดชอบ
				๒๕๕๙ (บาท)	๒๕๖๐ (บาท)	๒๕๖๑ (บาท)			
๑	โครงการสนับสนุนจัดงานวันลอยกระทง	เพื่อส่งเสริมประเพณีวัฒนธรรมและการท่องเที่ยว	จัดงานลอยกระทง หมู่ที่ ๒ บ้านท่าแปะไย้อย	๗๐,๐๐๐	๗๐,๐๐๐	๗๐,๐๐๐	๑ โครงการ	นักท่องเที่ยวและประชาชนร่วมงาน	ส่วนการศึกษา/โรงเรียนเกียรติประชา
๒	โครงการส่งเสริมความสำคัญของชาติ	เพื่อแสดงถึงความจงรักภักดีต่อสถาบันของชาติ	เข้าร่วมพิธีถวายสดุดี กับอำเภอคูระบุรี ในวันสำคัญของชาติ	๓๐,๐๐๐	๓๐,๐๐๐	๓๐,๐๐๐	๓ โครงการ/ปี	ทั้งภาครัฐและเอกชนได้ระลึกถึงพระมหากรุณาธิคุณ	ส่วนการศึกษา/โรงเรียนเกียรติประชา
๓	สนับสนุนการจัดงานสมโภชศาลหลักเมืองจังหวัดพังงา	เพื่อสืบสานวัฒนธรรมอันดีงามของท้องถิ่น	สนับสนุนงบประมาณให้กับที่ทำการปกครองจังหวัดพังงา	๕,๐๐๐	๕,๐๐๐	๕,๐๐๐	๑ โครงการ	สามารถสืบสานวัฒนธรรมอันดีงามตลอดไป	ส่วนการศึกษาฯ
๔	สนับสนุนจัดงานเดือนสิบ	เพื่อส่งเสริมประเพณีและวัฒนธรรม	จัดงานเดือนสิบ	๗๐,๐๐๐	๗๐,๐๐๐	๗๐,๐๐๐	๑ โครงการ	นักท่องเที่ยวและประชาชนร่วมงาน	ส่วนการศึกษาฯ

ที่	โครงการ	วัตถุประสงค์	เป้าหมาย (ผลผลิตของโครงการ)	งบประมาณ			ตัวชี้วัด (KPI)	ผลลัพธ์ที่คาดว่าจะได้รับ	หน่วยงานที่รับผิดชอบ
				๒๕๕๙ (บาท)	๒๕๖๐ (บาท)	๒๕๖๑ (บาท)			
๕	จัดงานวันเด็กแห่งชาติ บ้านทุ่งดาบ หมู่ที่ ๑	เพื่อส่งเสริมประเพณี วัฒนธรรมและการท่องเที่ยว	จัดงานวันเด็ก หมู่ที่ ๑ บ้านทุ่งดาบ	๗๐,๐๐๐	๗๐,๐๐๐	๗๐,๐๐๐	๑ โครงการ	เด็กมีพัฒนาการที่ดีขึ้นในด้านต่างๆ	ส่วนการศึกษา
๖	โครงการจัดงานวันผู้สูงอายุ	เพื่อส่งเสริมประเพณี วัฒนธรรม	จัดงานวันผู้สูงอายุ หมู่ที่ ๒	๗๐,๐๐๐	๗๐,๐๐๐	๗๐,๐๐๐	๑ โครงการ	ผู้สูงอายุมีสุขภาพทางด้านร่างกายที่ดีขึ้น ชุมชนมีกิจกรรมที่เสริมสร้างความเข้มแข็ง	ส่วนการศึกษา
๗	หอสมุดประจำหมู่บ้าน	ส่งเสริมสนับสนุนการเรียนรู้	ประชาชนมีสถานที่ศึกษาหาความรู้ให้กับตัวเอง	๑๐๐,๐๐๐	-	-	๑ โครงการ	ชุมชนมีกิจกรรมที่เสริมสร้างความเข้มแข็ง	ส่วนการศึกษา
๘	โครงการบ้านเยี่ยมบ้านผู้พิการ	ส่งเสริมคนพิการระดับตำบล	รู้ถึงปัญหาและเข้าไปช่วยเหลือคนพิการ	๑๐๐,๐๐๐	-	-	๑ โครงการ	คนพิการมีคุณภาพชีวิตที่ดีขึ้น	ส่วนการศึกษา

ยุทธศาสตร์ที่ ๔
ยุทธศาสตร์การท่องเที่ยว
แนวทางที่ ๑ ส่งเสริมปรับปรุงแหล่งท่องเที่ยว

๔. ยุทธศาสตร์การท่องเที่ยว

๔.๑ แนวทางส่งเสริมปรับปรุงแหล่งท่องเที่ยว

ที่	โครงการ	วัตถุประสงค์	เป้าหมาย (ผลผลิตของโครงการ)	งบประมาณ			ตัวชี้วัด (KPI)	ผลลัพธ์ที่คาดว่าจะได้รับ	หน่วยงานที่รับผิดชอบ
				๒๕๕๙ (บาท)	๒๕๖๐ (บาท)	๒๕๖๑ (บาท)			
๑	โครงการปรับปรุงภูมิทัศน์ เพื่อการท่องเที่ยว	เพื่อพัฒนาเป็นแหล่งพักผ่อนของประชาชน และส่งเสริมให้เป็นแหล่งท่องเที่ยว	ปรับปรุงทำความสะอาด บริเวณแหล่งท่องเที่ยว	๓๐๐,๐๐๐	๓๐๐,๐๐๐	๓๐๐,๐๐๐	๑ โครงการ	ประชาชนและนักท่องเที่ยวมีแหล่งพักผ่อนหย่อนใจที่สะอาดและสวยงาม	สำนักปลัด
๒	ทุนแนวเขตพร้อมป้ายเพื่ออนุรักษ์หญ้าทะเลทั้งตำบล	เพื่อเป็นการอนุรักษ์หญ้าทะเล	พื้นที่หมู่ที่ ๑ - ๔	๒,๐๐๐,๐๐๐	-	-	๑ โครงการ	อนุรักษ์หญ้าทะเล	ส่วนโยธา
๓	ก่อสร้างทางเดินเท้าชมธรรมชาติ หมู่ที่ ๓	เพื่อเป็นการสนับสนุนส่งเสริมการท่องเที่ยว	กว้าง ๑ ม. ยาว ๓๐๐ ม.	๑,๐๐๐,๐๐๐	-	-	๑ สาย	ประชาชนได้มีเส้นทางเดินชมธรรมชาติรอบเกาะ	ส่วนโยธา
๔	ติดตั้งป้ายห้ามล่าสัตว์ หมู่ที่ ๑-๔ หมู่ละ ๒ จุด	เพื่อเป็นการอนุรักษ์สัตว์ป่าไม่ให้สูญพันธุ์	กว้าง ๑.๒๐ ยาว ๒.๔๐ ม.	๔๐,๐๐๐	-	-	ป้าย ๘ จุด	สัตว์ป่าสงวนต่างๆจะได้ไม่สูญพันธุ์	ส่วนโยธา

ที่	โครงการ	วัตถุประสงค์	เป้าหมาย (ผลผลิตของโครงการ)	งบประมาณ			ตัวชี้วัด (KPI)	ผลลัพธ์ที่คาดว่าจะได้รับ	หน่วยงานที่รับผิดชอบ
				๒๕๕๙ (บาท)	๒๕๖๐ (บาท)	๒๕๖๑ (บาท)			
๕	โครงการจัดทำปะการังเทียม หมู่ที่ ๑-๔	เพื่อพัฒนาแหล่งท่องเที่ยวและส่งเสริมให้เป็นแหล่งท่องเที่ยว	จำนวน ๑๐ จุดละ ๒๐ ลูก	๑,๐๐๐,๐๐๐	๑,๐๐๐,๐๐๐	๑,๐๐๐,๐๐๐	๑ โครงการ	ประชาชนและนักท่องเที่ยวมีแหล่งพักผ่อนหย่อนใจที่สะอาดและสวยงาม	ส่วนโยธา
๖	จัดทำแปลงเพาะพันธุ์กล้าไม้ป่าชายเลนหมู่ที่ ๑-๔ (แผนชุมชน)	เพื่อพัฒนาแหล่งท่องเที่ยวและส่งเสริมให้เป็นแหล่งท่องเที่ยว	จำนวน ๕๐,๐๐๐ ต้น	๓๕๐,๐๐๐	๓๕๐,๐๐๐	๓๕๐,๐๐๐	๑ โครงการ	นักท่องเที่ยวมีแหล่งพักผ่อนหย่อนใจที่สะอาดและสวยงาม ส่งเสริมแหล่งท่องเที่ยว	ส่วนโยธา
๗	โครงการจัดตั้งโฮมสเตย์พร้อมรถอีแต๊ก	เพื่อพัฒนาแหล่งท่องเที่ยวและส่งเสริมให้เป็นแหล่งท่องเที่ยว	รถอีแต๊ก จำนวน ๑ คัน โฮมสเตย์ จำนวน ๕ หลัง	๑๕๐,๐๐๐ ๑,๐๐๐,๐๐๐	-	-	๑ โครงการ	ส่งเสริมแหล่งท่องเที่ยว	ส่วนโยธา/สำนักปลัด
๘	รถพ่วงข้าง	เพื่อใช้ในการอำนวยความสะดวกในการท่องเที่ยว	จำนวน ๑ คัน	๙๕,๐๐๐	-	-	๑ คัน	เพื่ออำนวยความสะดวกในการเคลื่อนย้ายสิ่งของและบุคคล	สำนักปลัด

ที่	โครงการ	วัตถุประสงค์	เป้าหมาย (ผลผลิตของโครงการ)	งบประมาณ			ตัวชี้วัด (KPI)	ผลลัพธ์ที่คาดว่าจะได้รับ	หน่วยงานที่รับผิดชอบ
				๒๕๕๙ (บาท)	๒๕๖๐ (บาท)	๒๕๖๑ (บาท)			
๙	โครงการจัดวางหุ่น เรือพระทอง ณ ศูนย์การเรียนรู้ใต้ท้องทะเลและสถานที่ดำน้ำ ต.เกาะพระทอง	เพื่ออนุรักษ์และฟื้นฟูระบบนิเวศทรัพยากรทางทะเลและชายฝั่งจังหวัดพังงา	พื้นที่ตำบลเกาะพระทอง	๕๐๐,๐๐๐	-	-	๑ โครงการ	เพื่อเป็นแหล่งท่องเที่ยวแห่งใหม่และอนุรักษ์ฟื้นฟูระบบนิเวศทรัพยากรทางทะเลและชายฝั่ง	ส่วนโยธา
๑๐	โครงการก่อสร้างอาคารพิพิธภัณฑ์อนุสรณ์สถานเรือพระทอง	เพื่ออนุรักษ์และฟื้นฟูระบบนิเวศทรัพยากรทางทะเลและชายฝั่งจังหวัดพังงา	พื้นที่หมู่ที่ ๔ ตำบลเกาะพระทอง	๒๐๐,๐๐๐	-	-	๑ โครงการ	เป็นแหล่งท่องเที่ยวแห่งใหม่และอนุรักษ์ฟื้นฟูระบบนิเวศทรัพยากรทางทะเลและชายฝั่ง	ส่วนโยธา
๑๑	โครงการจัดสร้างอุทยานการเรียนรู้ใต้ท้องทะเล	เพื่ออนุรักษ์และฟื้นฟูระบบนิเวศทรัพยากรทางทะเลและชายฝั่งจังหวัดพังงา	พื้นที่ตำบลเกาะพระทอง	๑๐,๐๐๐,๐๐๐	-	-	๑ โครงการ	เพื่อเป็นแหล่งท่องเที่ยวแห่งใหม่และอนุรักษ์ฟื้นฟูระบบนิเวศทรัพยากรทางทะเลและชายฝั่ง	ส่วนโยธา
๑๒	จัดซื้อที่รอกเรือสปีดโบ๊ท	เพื่อให้เป็นการจัดการท่องเที่ยวที่ดี	ที่รอกเรือสปีดโบ๊ท จำนวน ๑ อัน	๒๐๐,๐๐๐	-	-	๑ โครงการ	เพื่อเป็นการจัดสรรรถท่องเที่ยวที่ดี	ส่วนโยธา/สำนักปลัด

ที่	โครงการ	วัตถุประสงค์	เป้าหมาย (ผลผลิตของโครงการ)	งบประมาณ			ตัวชี้วัด (KPI)	ผลลัพธ์ที่คาดว่าจะได้รับ	หน่วยงานที่รับผิดชอบ
				๒๕๕๙ (บาท)	๒๕๖๐ (บาท)	๒๕๖๑ (บาท)			
๑๓	แผ่นป้ายบอกประวัติศาสตร์ของเกาะพระทอง	เพื่อส่งเสริมการท่องเที่ยวเชิงประวัติศาสตร์	พื้นที่ตำบลเกาะพระทอง	๑๐๐,๐๐๐	-	-	๑ โครงการ	ส่งเสริมการท่องเที่ยวเชิงประวัติศาสตร์ของเกาะพระทอง	ส่วนโยธา
๑๔	แผ่นป้ายบอกสถานที่ท่องเที่ยวบนเกาะพระทอง	เพื่อบอกถึงแหล่งท่องเที่ยวบนเกาะพระทอง	สถานที่ท่องเที่ยวตำบลเกาะพระทอง	๓๐๐,๐๐๐	-	-	๑ โครงการ	บอกถึงแหล่งท่องเที่ยวเกาะพระทอง	ส่วนโยธา
๑๕	แผ่นป้ายประชาสัมพันธ์ที่ติดกับเสาไฟฟ้าสาธารณะ	เพื่อประชาสัมพันธ์การท่องเที่ยวของเกาะพระทอง	ป้ายประชาสัมพันธ์ติดเสาไฟฟ้า	๒๐๐,๐๐๐	-	-	ป้ายประชาสัมพันธ์ติดเสาไฟฟ้าทุกต้น	ประชาสัมพันธ์ในการท่องเที่ยวของเกาะพระทอง	ส่วนโยธา
๑๖	แผ่นป้ายประชาสัมพันธ์	เพื่อประชาสัมพันธ์การท่องเที่ยว	แผ่นป้ายประชาสัมพันธ์ จำนวน ๒ จุด	๓๐๐,๐๐๐	-	-	ป้ายประชาสัมพันธ์ ๒ จุด	ประชาสัมพันธ์การท่องเที่ยว	ส่วนโยธา
๑๗	แผ่นป้ายบอกประวัติความเป็นมาและป้ายต่าง ๆ ที่ศูนย์การเรียนรู้	เพื่อเป็นการอธิบายความเข้าใจและส่งเสริมการเข้าท่องเที่ยว	ป้ายที่ศูนย์การเรียนรู้จำนวน ๑ แผ่นป้าย	๒๐๐,๐๐๐	-	-	๑ แผ่นป้าย	อธิบายความเข้าใจและส่งเสริมการท่องเที่ยว	ส่วนโยธา

ที่	โครงการ	วัตถุประสงค์	เป้าหมาย (ผลผลิตของโครงการ)	งบประมาณ			ตัวชี้วัด (KPI)	ผลลัพธ์ที่คาดว่าจะได้รับ	หน่วยงานที่รับผิดชอบ
				๒๕๕๙ (บาท)	๒๕๖๐ (บาท)	๒๕๖๑ (บาท)			
๑๘	ฐานวางเรือแม่ย่านาง (เรือพระทอง)	เพื่อให้ส่งเสริมการท่องเที่ยวแก่ชุมชน	ฐานวางเรือแม่ย่านาง ๑ จุด	๓๐๐,๐๐๐	-	-	๑ โครงการ	ส่งเสริมการท่องเที่ยวให้กับชุมชน	ส่วนโยธา
๑๙	ก่อสร้างพิพิธภัณฑ์สัตว์ (อาคารศูนย์วิจัยสัตว์)	เพื่อให้ส่งเสริมการท่องเที่ยวและการวิจัยพันธุ์สัตว์	อาคารพิพิธภัณฑ์สัตว์ในตำบลเกาะพระทอง	๑๐,๐๐๐,๐๐๐	-	-	๑ โครงการ	ส่งเสริมการท่องเที่ยวกับชุมชน	ส่วนโยธา
๒๐	ซุ้มถ่ายภาพเสนอการท่องเที่ยวเกาะพระทอง	เพื่อส่งเสริมการท่องเที่ยวและนำเสนอเกาะพระทอง	แผ่นป้ายนำเสนอการท่องเที่ยว	๓๐,๐๐๐	-	-	๑ โครงการ	ส่งเสริมการท่องเที่ยวกับชุมชน	ส่วนโยธา
๒๑	ก่อสร้างรูปหล่อพระทองและกรมหลวงชุมพรพร้อมฐานรอง	เพื่อให้ส่งเสริมการท่องเที่ยวแก่ชุมชน	รูปหล่อพระทอง จำนวน ๑ รูป พร้อมฐานรอง รูปหล่อกรมหลวงชุมพร จำนวน ๑ รูป พร้อมฐานรอง	๒,๐๐๐,๐๐๐	-	-	๑ โครงการ	ส่งเสริมการท่องเที่ยวให้กับชุมชน	ส่วนโยธา
๒๒	โครงการปรับปรุงเมือง เมืองแร่โบราณเป็นแหล่งท่องเที่ยว	เพื่อปรับปรุงแหล่งท่องเที่ยว	ปรับปรุงเมืองแร่ หมู่ที่ ๓	๑๐,๐๐๐,๐๐๐	-	-	๑ โครงการ	ส่งเสริมการท่องเที่ยวกับชุมชน	ส่วนโยธา

ยุทธศาสตร์ที่ ๔
ยุทธศาสตร์การท่องเที่ยว
แนวทางที่ ๒ การจัดแหล่งท่องเที่ยวแบบชุมชนมีส่วนร่วม

๔. ยุทธศาสตร์การท่องเที่ยว

๔.๒ แนวทางการจัดแหล่งท่องเที่ยวแบบชุมชนมีส่วนร่วม

ที่	โครงการ	วัตถุประสงค์	เป้าหมาย (ผลผลิตของโครงการ)	งบประมาณ			ตัวชี้วัด (KPI)	ผลลัพธ์ที่คาดว่าจะได้รับ	หน่วยงานที่รับผิดชอบ
				๒๕๕๙ (บาท)	๒๕๖๐ (บาท)	๒๕๖๑ (บาท)			
๑	สนับสนุนการจัดการท่องเที่ยวเชิงนิเวศ และแบบโฮมสเตย์ชุมชน หมู่ที่ ๑-๔	เพื่อสนับสนุนการจัดการท่องเที่ยวเชิงนิเวศ	ชุมชน หมู่ที่ ๑-๔	๓๐,๐๐๐	๓๐,๐๐๐	๓๐,๐๐๐	ชุมชน หมู่ที่ ๑ - ๔	ชุมชนมีความรู้ในการจัดการท่องเที่ยว สร้างอาชีพและรายได้ให้แก่ชุมชน	สำนักปลัด
๒	ศึกษาดูงานท่องเที่ยวชุมชนเกาะพระทองไลออนส์โฮมสเตย์และชุมชนต่างๆ	เพิ่มพูนความรู้ในการจัดการท่องเที่ยว	กลุ่มเกาะพระทองไลออนส์และชุมชนหมู่ที่ ๑-๔	๘๐,๐๐๐	๘๐,๐๐๐	๗๐,๐๐๐	ชุมชน หมู่ที่ ๑ - ๔	ชุมชนมีความรู้ในการจัดการท่องเที่ยว เปิดโอกาสในการจัดการท่องเที่ยว	สำนักปลัด
๓	สนับสนุนโครงการเปิดฤดูกาลท่องเที่ยว	ประชาสัมพันธ์การเปิดฤดูกาลท่องเที่ยว	สนับสนุนงบประมาณในการจัดงาน	๕๐,๐๐๐	๕๐,๐๐๐	๕๐,๐๐๐	๑ โครงการ	ประชาชนและนักท่องเที่ยวได้ข่าวสารอย่างทั่วถึง	สำนักปลัด
๔	อบรมมัคคุเทศก์ชุมชน	เพิ่มพูนความรู้ในการจัดการท่องเที่ยวเชิงนิเวศ	จำนวน ๔๐ คน	๕๐,๐๐๐	๕๐,๐๐๐	๕๐,๐๐๐	๑ รุ่น ๔๐ คน	สร้างอาชีพและรายได้ให้แก่ชุมชน	สำนักปลัด
๕	โครงการสร้างความปลอดภัยด้านการท่องเที่ยว	เพื่อให้นักท่องเที่ยวมีความปลอดภัย	กลุ่มเกาะพระทองไลออนส์และชุมชนหมู่ที่ ๑-๔	๖๐,๐๐๐	๔๐,๐๐๐	๔๐,๐๐๐	๑ โครงการ	ประชาชนและนักท่องเที่ยวมีความปลอดภัย	สำนักปลัด

ยุทธศาสตร์ที่ ๔
ยุทธศาสตร์การท่องเที่ยว
แนวทางที่ ๓ พัฒนาศักยภาพการท่องเที่ยว

๔. ยุทธศาสตร์การท่องเที่ยว

๔.๓ แนวทางพัฒนาศักยภาพการท่องเที่ยว

ที่	โครงการ	วัตถุประสงค์	เป้าหมาย (ผลผลิตของโครงการ)	งบประมาณ			ตัวชี้วัด (KPI)	ผลลัพธ์ที่คาดว่าจะได้รับ	หน่วยงานที่รับผิดชอบ
				๒๕๕๙ (บาท)	๒๕๖๐ (บาท)	๒๕๖๑ (บาท)			
๑	ก่อสร้างที่พักนักท่องเที่ยว	เพื่อให้มีนักท่องเที่ยวที่พักผ่อนอย่างเพียงพอ	บ้านพักนักท่องเที่ยวจำนวน ๑๐ หลัง	๑,๒๕๐,๐๐๐	๑,๒๕๐,๐๐๐	-	๑๐ หลัง	สร้างอาชีพและรายได้ให้แก่ชุมชน	ส่วนโยธา
๒	อบรมภาษาต่างประเทศ	เพื่อเป็นการส่งเสริมการท่องเที่ยว	จัดอบรมปีละ ๑ ครั้งจำนวน ๔๐ คน	๔๐,๐๐๐	๔๐,๐๐๐	๔๐,๐๐๐	ปีละ ๔๐ คน	ประชาชนมีความรู้ภาษาต่างประเทศ	สำนักปลัด
๓	อบรมเตรียมความพร้อมคนขับเรือจ้าง	เพื่อยกระดับมาตรฐานการบริหารเรือรับจ้างของท้องถิ่นให้ดีขึ้น	จัดอบรมปีละ ๑ ครั้งจำนวน ๔๐ คน	๔๐,๐๐๐	๔๐,๐๐๐	๔๐,๐๐๐	ปีละ ๔๐ คน	การบริหารมีคุณภาพที่ดีขึ้น	สำนักปลัด
๔	ก่อสร้างสถานที่ประดิษฐานพระพุทธรูปแกะพระทอง	เพื่อเป็นสถานที่ท่องเที่ยวและสักการะสิ่งศักดิ์สิทธิ์แกะพระทอง	ก่อสร้างบริเวณทุ่งหญ้าแกะพระทอง	๓,๐๐๐,๐๐๐	-	-	๑ จุด	เป็นแหล่งท่องเที่ยวที่สำคัญของตำบลแกะพระทอง	ส่วนโยธา

ที่	โครงการ	วัตถุประสงค์	เป้าหมาย (ผลผลิตของโครงการ)	งบประมาณ			ตัวชี้วัด (KPI)	ผลลัพธ์ที่คาดว่าจะ ได้รับ	หน่วยงานที่ รับผิดชอบ
				๒๕๕๙ (บาท)	๒๕๖๐ (บาท)	๒๕๖๑ (บาท)			
๕	จัดทำป้าย ประชาสัมพันธ์การ ท่องเที่ยว	เพื่อประชาสัมพันธ์การ ท่องเที่ยว	จัดทำป้ายประชาสัมพันธ์ แหล่งท่องเที่ยวในท้องถิ่น	๑๐๐,๐๐๐	๑๐๐,๐๐๐	๑๐๐,๐๐๐	ไม่น้อย กว่า ๑๕ จุด	แหล่งท่องเที่ยวได้ เป็นที่รู้จักเพิ่มมาก ขึ้น	สำนักปลัด
๖	โครงการธนาคารปู ธนาคารปลา เพื่อ สนับสนุนการท่องเที่ยว	เพื่อเป็นบ่อพักปลา ปู ที่ ยังไม่ได้ขนาดเพื่อเตรียม ปล่อยสู่ธรรมชาติและเพื่อ รองรับการท่องเที่ยว	ก่อสร้างกระชังขนาดกว้าง ๑๐ เมตร ยาว ๑๕ เมตร	๕๐,๐๐๐	-	-	๑ โครงการ	เป็นแหล่งเรียนรู้การ ประมงรวมถึง ส่งเสริมการ ท่องเที่ยวเชิง อนุรักษ์	ส่วนโยธา

ยุทธศาสตร์ที่ ๕
ยุทธศาสตร์ด้านทรัพยากรธรรมชาติและสิ่งแวดล้อม
แนวทางที่ ๑ ปฐมจิตสำนึกการดูแลรักษาแวดล้อม

๕. ยุทธศาสตร์ด้านทรัพยากรธรรมชาติและสิ่งแวดล้อม
 ๕.๑ แนวทางปลูกจิตสำนึกการดูแลรักษาแวดล้อม

ที่	โครงการ	วัตถุประสงค์	เป้าหมาย (ผลผลิตของโครงการ)	งบประมาณ			ตัวชี้วัด (KPI)	ผลลัพธ์ที่คาดว่าจะได้รับ	หน่วยงานที่รับผิดชอบ
				๒๕๕๙ (บาท)	๒๕๖๐ (บาท)	๒๕๖๑ (บาท)			
๑	สนับสนุนกลุ่มอนุรักษ์สิ่งแวดล้อม	เพื่อให้ประชาชนมีจิตสำนึกอนุรักษ์สิ่งแวดล้อม	สนับสนุนกิจกรรมกลุ่มอนุรักษ์สิ่งแวดล้อม	๕๐,๐๐๐	๕๐,๐๐๐	๕๐,๐๐๐	๑ โครงการ	ประชาชนจะได้มีจิตสำนึกในการใช้ทรัพยากรธรรมชาติ	สำนักปลัด
๒	จัดซื้อรถบรรทุกขยะ	เพื่อรักษาความสะอาดในชุมชน	รถบรรทุกขยะจำนวน ๑ คัน	๑,๕๐๐,๐๐๐	-	-	๑ คัน	เพื่อความเป็นระเบียบเรียบร้อยในการทิ้งขยะในชุมชน	ส่วนการคลัง
๓	จัดตั้งศูนย์เฝ้าระวังการป้องกันทรัพยากรธรรมชาติ	เพื่อปกป้องทรัพยากรธรรมชาติไม่ให้เกิดทำลาย	ในเขตตำบลเกาะพระทอง	๒๕๐,๐๐๐	๒๕๐,๐๐๐	๒๕๐,๐๐๐	๑ ศูนย์	ประชาชนมีความเข้าใจและร่วมอนุรักษ์สิ่งแวดล้อมมากขึ้น	สำนักปลัด/ส่วนโยธา
๔	โครงการอนุรักษ์สิ่งแวดล้อมและพื้นที่ไม้พื้นเมือง	เพื่อสนับสนุนการอนุรักษ์สิ่งแวดล้อมและพื้นที่ไม้พื้นเมือง	จัดแสดงพันธุ์ไม้พื้นเมืองประชาชนร่วมกันอนุรักษ์	๙๐,๐๐๐	๙๐,๐๐๐	๙๐,๐๐๐	๑ โครงการ	ประชาชนเห็นความสำคัญในการอนุรักษ์พันธุ์ไม้พื้นเมือง	สำนักปลัด

ที่	โครงการ	วัตถุประสงค์	เป้าหมาย (ผลผลิตของโครงการ)	งบประมาณ			ตัวชี้วัด (KPI)	ผลลัพธ์ที่คาดว่าจะได้รับ	หน่วยงานที่รับผิดชอบ
				๒๕๕๙ (บาท)	๒๕๖๐ (บาท)	๒๕๖๑ (บาท)			
๕	โครงการปลูกต้นไม้ ๑ คน ๑ ฝน ๑ ต้น ๑ ฝน	เพื่อให้ประชาชนมีจิตสำนึกในการอนุรักษ์สิ่งแวดล้อม	ต้นไม้ จำนวน ๑,๐๐๐ ต้น	๒๐,๐๐๐	๒๐,๐๐๐	๒๐,๐๐๐	๑ โครงการ	ป่าไม้มีจำนวนเพิ่มขึ้น	สำนักปลัด
๖	สนับสนุนโครงการอนุรักษ์พันธุกรรมพืชอันเนื่องมาจากพระราชดำริฯ	เพื่อสนับสนุนโครงการอนุรักษ์สิ่งแวดล้อมตามพระราชดำริฯ	เข้าร่วมกิจกรรมตามที่โครงการจัดขึ้น	๒๐๐,๐๐๐	๒๐๐,๐๐๐	๒๐๐,๐๐๐	๑ โครงการ	ผู้นำชุมชนและประชาชนมีจิตสำนึกในการอนุรักษ์ทรัพยากรธรรมชาติ	สำนักปลัด
๗	โครงการรณรงค์ลดภาวะโลกร้อน	เพื่อให้ประชาชนมีจิตสำนึกในการอนุรักษ์สิ่งแวดล้อม	ประชาชนทั้ง ๔ หมู่บ้าน	๒๐,๐๐๐	๒๐,๐๐๐	๒๐,๐๐๐	๑ โครงการ	ประชาชนเห็นความสำคัญของสิ่งแวดล้อม	สำนักปลัด
๘	โครงการสร้างเตาเผาขยะ หมู่ที่ ๒ และหมู่ที่ ๔	เพื่อกำจัดขยะในชุมชน	สร้างเตาเผาขยะในชุมชนจำนวน ๒ เตา	๑๕,๐๐๐,๐๐๐	๑๕,๐๐๐,๐๐๐	๑๕,๐๐๐,๐๐๐	๑ โครงการ	ชุมชนสะอาดและไร้มลพิษ	สำนักปลัด / ส่วนโยธา
๙	ปรับปรุงทางเท้าทางเข้าพื้นที่อนุรักษ์พันธุ์ไม้พื้นเมือง หมู่ที่ ๑	เพื่อความสะดวกในการเดินทางเข้าไปสู่พื้นที่อนุรักษ์พันธุ์ไม้พื้นเมือง	ทางเท้าเข้าสู่พื้นที่อนุรักษ์ไม้พื้นเมือง	๑๕๐,๐๐๐	๑๕๐,๐๐๐	๑๕๐,๐๐๐	๑ โครงการ	ประชาชนเห็นความสำคัญต่อการอนุรักษ์ไม้พื้นเมือง	ส่วนโยธา

ยุทธศาสตร์ที่ ๒
ยุทธศาสตร์ด้านสาธารณสุข
แนวทางที่ ๑ ป้องกันและแก้ปัญหาโรคระบาดในชุมชน

๖. ยุทธศาสตร์ด้านสาธารณสุข

๖.๑ แนวทางป้องกันและแก้ปัญหาโรคระบาดในชุมชน

ที่	โครงการ	วัตถุประสงค์	เป้าหมาย (ผลผลิตของโครงการ)	งบประมาณ			ตัวชี้วัด (KPI)	ผลลัพธ์ที่คาดว่าจะได้รับ	หน่วยงานที่รับผิดชอบ
				๒๕๕๙ (บาท)	๒๕๖๐ (บาท)	๒๕๖๑ (บาท)			
๑	โครงการป้องกันภัยไข้หวัดใหญ่	เพื่อส่งเสริมให้ประชาชนมีความเข้าใจการแพร่ระบาดและสามารถป้องกันตนเอง	นักเรียนและประชาชนจำนวน ๖๘ คน	๓๕,๐๐๐	๓๕,๐๐๐	๓๕,๐๐๐	๑ โครงการ	สามารถปฏิบัติตนในการป้องกันโรคได้	สำนักปลัด/ โรงพยาบาล ส่งเสริมสุขภาพ
๒	โครงการอบรมการพ่นหมอกควันป้องกันโรคไข้เลือดออกและมาเลเรีย	เพื่อให้อาสาสมัครมีความรู้ในการป้องกันและเฝ้าระวังการเกิดไข้เลือดออกและไข้มาเลเรียได้	อาสาสมัครหมู่บ้านละ ๔ คนรวม ๑๖ คน	๑๒,๐๐๐	๑๒,๐๐๐	๑๒,๐๐๐	๑ โครงการ	อาสาสมัครมีความรู้ในการใช้เครื่องมือและวิธีพ่นหมอกควัน	สำนักปลัด/ โรงพยาบาล ส่งเสริมสุขภาพ
๓	โครงการผู้สูงอายุเข้มแข็ง	ผู้สูงอายุมีกิจกรรมเสริมสร้างสุขภาพตนเอง	ประชาชนที่มีอายุ ๖๐ ปีขึ้นไป	๑๒,๐๐๐	๑๒,๐๐๐	๑๒,๐๐๐	๑ โครงการ	ผู้สูงอายุได้มีกิจกรรมร่วมกันและส่งเสริมให้มีสุขภาพที่แข็งแรง	สำนักปลัด/ โรงพยาบาล ส่งเสริมสุขภาพ
๔	โครงการอบรมแกนนำสุขภาพครอบครัว	เพื่อส่งเสริมให้ทุกครอบครัวมีสุขภาพที่ดีขึ้น	ครอบครัว ๘๕๒ ครอบครัว	๕๐,๐๐๐	๕๐,๐๐๐	๕๐,๐๐๐	๑ โครงการ	กลุ่มเสี่ยงที่ได้รับการดูแลที่ดีขึ้น	สำนักปลัด/ โรงพยาบาล ส่งเสริมสุขภาพ

ที่	โครงการ	วัตถุประสงค์	เป้าหมาย (ผลผลิตของโครงการ)	งบประมาณ			ตัวชี้วัด (KPI)	ผลลัพธ์ที่คาดว่าจะได้รับ	หน่วยงานที่รับผิดชอบ
				๒๕๕๙ (บาท)	๒๕๖๐ (บาท)	๒๕๖๑ (บาท)			
๕	โครงการรู้เท่าทันเอเดส์	เพื่อให้ผู้อบรมเข้าใจในการใช้ชีวิตและรู้จักประยุกต์นำไปใช้ในสถานการณ์จริง	ประชาชนกลุ่มเสี่ยง จำนวน ๖๐ คน	๑๐,๐๐๐	๑๐,๐๐๐	๑๐,๐๐๐	๑ โครงการ	กลุ่มเสี่ยงที่ได้รับ การดูแลที่ดีขึ้น	สำนักปลัด/ โรงพยาบาล ส่งเสริมสุขภาพ
๖	สนับสนุนยาและเวชภัณฑ์ในการให้บริการในศูนย์สาธารณสุขมูลฐานชุมชน	เพื่อให้บริการด้านสุขภาพอย่างทั่วถึง	หมู่ที่ ๑ - ๔ ตำบลเกาะพระทอง	๔๐,๐๐๐	๔๐,๐๐๐	๔๐,๐๐๐	๑ โครงการ	ประชาชนในตำบล มีสุขภาพที่ดีขึ้น	สำนักปลัด/ โรงพยาบาล ส่งเสริมสุขภาพ
๗	โครงการอบรมเกี่ยวกับโรคต่างๆ	เพื่อส่งเสริมให้ทุกครอบครัวมีสุขภาพที่ดีขึ้น	ประชาชน จำนวน ๖๐ คน	๓๐,๐๐๐	๓๐,๐๐๐	๓๐,๐๐๐	๑ โครงการ	กลุ่มเสี่ยงที่ได้รับ การดูแลที่ดีขึ้น	สำนักปลัด/ โรงพยาบาล ส่งเสริมสุขภาพ
๘	โครงการจัดซื้อยาและสารเคมีป้องกันและกำจัดยุงลาย	ครอบครัวและชุมชน ลดความเสี่ยง	หมู่ที่ ๑ - ๔	๒๐,๐๐๐	๒๐,๐๐๐	๒๐,๐๐๐	๑ โครงการ	ลดความเสี่ยงของ การเกิดโรค	สำนักปลัด/ โรงพยาบาล ส่งเสริมสุขภาพ
๙	โครงการอบรมผู้นำนักเรียนฝ่ายส่งเสริมอนามัย	เพื่อส่งเสริมให้เด็กนักเรียนมีความรู้ด้านอนามัยและบริการสาธารณสุขมูลฐานแก่เพื่อนหรือครอบครัว	นักเรียนชั้นประถมศึกษาปีที่ ๔-๖ ในตำบลเกาะพระทอง	๑๐,๐๐๐	๑๐,๐๐๐	๑๐,๐๐๐	๑ โครงการ	นักเรียนมีความ เข้าใจด้านอนามัย และสามารถดูแล บุคคลรอบข้างได้	สำนักปลัด/ โรงพยาบาล ส่งเสริมสุขภาพ

ที่	โครงการ	วัตถุประสงค์	เป้าหมาย (ผลผลิตของโครงการ)	งบประมาณ			ตัวชี้วัด (KPI)	ผลลัพธ์ที่คาดว่าจะได้รับ	หน่วยงานที่รับผิดชอบ
				๒๕๕๙ (บาท)	๒๕๖๐ (บาท)	๒๕๖๑ (บาท)			
๑๐	โครงการสาธารณสุขมูลฐานสู่ชุมชน	เพื่อให้ชุมชนเข้าใจถึงปัญหาด้านสุขภาพและหาทางดูแลสุขภาพได้	หมู่ที่ ๑ - ๔ ตำบลเกาะพระทอง	๔๐,๐๐๐	๔๐,๐๐๐	๔๐,๐๐๐	๑ โครงการ	ประชาชนในตำบลมีสุขภาพที่ดีขึ้นและมีส่วนร่วมในการแก้ปัญหาด้านสาธารณสุข	สำนักปลัด/โรงพยาบาลส่งเสริมสุขภาพ
๑๑	จัดซื้อรถมอเตอร์ไซด์สำหรับการปฏิบัติหน้าที่อสม.	เพื่อให้การปฏิบัติงานมีความสะดวกรวดเร็ว	คันละ ๘๐,๐๐๐ จำนวน ๔ คัน	๓๒๐,๐๐๐	-	-	รถมอเตอร์ไซด์ ๔ คัน	การปฏิบัติหน้าที่มีความสะดวกรวดเร็ว	สำนักปลัด/โรงพยาบาลส่งเสริมสุขภาพ

ยุทธศาสตร์ที่ ๗
ยุทธศาสตร์ด้านกีฬาและนันทนาการ
แนวทางที่ ๑ ก่อสร้างปรับปรุงลานกีฬา

๗. ยุทธศาสตร์ด้านกีฬาและนันทนาการ

๗.๑ แนวทางก่อสร้างปรับปรุงลานกีฬา

ที่	โครงการ	วัตถุประสงค์	เป้าหมาย (ผลผลิตของโครงการ)	งบประมาณ			ตัวชี้วัด (KPI)	ผลลัพธ์ที่คาดว่าจะได้รับ	หน่วยงานที่รับผิดชอบ
				๒๕๕๙ (บาท)	๒๕๖๐ (บาท)	๒๕๖๑ (บาท)			
๑	โครงการก่อสร้างลานกีฬาสำหรับหมู่บ้าน	เพื่อส่งเสริมให้ประชาชนมีสถานที่ออกกำลังกาย	ก่อสร้างลานกีฬา หมู่ที่ ๑-๔ หมู่บ้านละ ๒๐๐,๐๐๐	๘๐๐,๐๐๐	-	-	๑ โครงการ	ประชาชนมีสถานที่เล่นกีฬาและสถานที่พักผ่อนหย่อนใจ	ส่วนโยธา
๒	โครงการก่อสร้างสนามกีฬาตำบลเกาะพระทอง	เพื่อให้ประชาชนมีสถานที่แข่งขันกีฬาที่มีมาตรฐาน	ก่อสร้างสนามกีฬาประจำตำบล	๕,๐๐๐,๐๐๐	-	-	๑ โครงการ	ประชาชนมีสนามกีฬาในการออกกำลังกาย	ส่วนโยธา
๓	โครงการปรับปรุงสนามกีฬาโรงเรียนเกียรติประชาเพื่อใช้ในชุมชนเกาะพระทอง	เพื่อให้มีสถานที่แข่งขันกีฬาที่มีมาตรฐานให้นักเรียน ประชาชนในพื้นที่	ปรับปรุงสนามกีฬาโรงเรียนเกียรติประชาให้มีมาตรฐานในการแข่งขันกีฬา	๑๐๐,๐๐๐	๕๐,๐๐๐	๕๐,๐๐๐	๑ โครงการ	นักเรียนและประชาชนมีสนามกีฬาในการออกกำลังกาย	ส่วนโยธา

ยุทธศาสตร์ที่ ๗
ยุทธศาสตร์ด้านกีฬาและนันทนาการ
แนวทางที่ ๒ กิจกรรมส่งเสริมด้านกีฬา

๗. ยุทธศาสตร์ด้านกีฬาและนันทนาการ

๗.๒ แนวทางกิจกรรมส่งเสริมด้านกีฬา

ที่	โครงการ	วัตถุประสงค์	เป้าหมาย (ผลผลิตของโครงการ)	งบประมาณ			ตัวชี้วัด (KPI)	ผลลัพธ์ที่คาดว่าจะได้รับ	หน่วยงานที่รับผิดชอบ
				๒๕๕๙ (บาท)	๒๕๖๐ (บาท)	๒๕๖๑ (บาท)			
๑	สนับสนุนอุปกรณ์กีฬาและชุดกีฬา	เพื่อให้ประชาชนมีอุปกรณ์ในการฝึกซ้อม	สนับสนุนอุปกรณ์กีฬาทุกหมู่บ้าน และทุกโรงเรียน	๓๐,๐๐๐	๓๐,๐๐๐	๓๐,๐๐๐	๑ โครงการ	ประชาชนมีอุปกรณ์เล่นกีฬาอย่างเพียงพอ	ส่วนโยธา
๒	โครงการแข่งขันกีฬา อบต.เกาะพระทอง	ส่งเสริมสนับสนุนกิจการแข่งขันกีฬา	นักเรียนและเยาวชนในเขตตำบลเกาะพระทอง	๑๐๐,๐๐๐	๑๐๐,๐๐๐	๑๐๐,๐๐๐	๑ โครงการ	นักเรียนประชาชนและเยาวชนมีสุขภาพแข็งแรง	สำนักปลัด/ทุกภาคส่วน
๓	สนับสนุนการแข่งขันกีฬาระดับอำเภอ, จังหวัด, ประเทศ	เพื่อจัดการแข่งขันกีฬาตำบลประจำปี	เข้าร่วมกิจกรรมกีฬาระดับอำเภอ, จังหวัด, ประเทศ	๕๐,๐๐๐	๕๐,๐๐๐	๕๐,๐๐๐	๑ โครงการ	ได้รับความสนใจจากประชาชนและเข้าร่วมกิจกรรม	สำนักปลัด
๔	โครงการแอโรบิกสร้างสุขภาพ	เพื่อส่งเสริมให้ประชาชนออกกำลังกาย	ประชาชน อสม. กลุ่มแม่บ้านหมู่ที่ ๑-๔	๔๐,๐๐๐	๔๐,๐๐๐	๔๐,๐๐๐	๑ โครงการ	เยาวชนและประชาชนในตำบลได้มีสุขภาพแข็งแรง	สำนักปลัด

ที่	โครงการ	วัตถุประสงค์	เป้าหมาย (ผลผลิตของโครงการ)	งบประมาณ			ตัวชี้วัด (KPI)	ผลลัพธ์ที่คาดว่าจะได้รับ	หน่วยงานที่รับผิดชอบ
				๒๕๕๙ (บาท)	๒๕๖๐ (บาท)	๒๕๖๑ (บาท)			
๕	สนับสนุนการแข่งขันกีฬา อสม.หรือกลุ่มแม่บ้าน ตำบลเกาะพระทอง	เพื่อส่งเสริมให้ อสม.และกลุ่มแม่บ้านมีสุขภาพที่แข็งแรง	อสม. หรือกลุ่มแม่บ้านในพื้นที่ตำบลเกาะพระทอง	๒๐,๐๐๐	๒๐,๐๐๐	๒๐,๐๐๐	๑ โครงการ	อสม.หรือกลุ่มแม่บ้านมีความสามัคคีและสุขภาพร่างกายที่ดี	สำนักปลัด

ยุทธศาสตร์ที่ ๘

ยุทธศาสตร์ด้านการเมือง การบริหาร การปกครอง

แนวทางที่ ๑ ส่งเสริมการเรียนรู้ด้านกฎหมายและการมีส่วนร่วมของชุมชน

๘. ยุทธศาสตร์ด้านการเมือง การบริหาร การปกครอง

๘.๑ แนวทางส่งเสริมการเรียนรู้ด้านกฎหมายและการมีส่วนร่วมของชุมชน

ที่	โครงการ	วัตถุประสงค์	เป้าหมาย (ผลผลิตของโครงการ)	งบประมาณ			ตัวชี้วัด (KPI)	ผลลัพธ์ที่คาดว่าจะได้รับ	หน่วยงานที่รับผิดชอบ
				๒๕๕๙ (บาท)	๒๕๖๐ (บาท)	๒๕๖๑ (บาท)			
๑	โครงการเวทีประชาคม	ส่งเสริมให้มีการแสดงความคิดเห็นจากทุกฝ่าย	จัดเวทีประชาคมเนื่องในโอกาสต่าง ๆ เช่น แผนชุมชนเพื่อให้ชุมชนแสดงความคิดเห็นและให้ความรู้เกี่ยวกับกฎหมาย	๔๐,๐๐๐	๔๐,๐๐๐	๔๐,๐๐๐	๑ โครงการ	การดำเนินงานมีประสิทธิภาพมากขึ้นจากความคิดเห็นของหลาย ๆ ฝ่าย ประชาชนมีส่วนร่วมมากขึ้น	สำนักปลัด
๒	โครงการสนับสนุนให้ พนง./สมาชิก อบต./ผู้บริหารเข้ารับการฝึกอบรมเพื่อเพิ่มประสิทธิภาพในการทำงาน	เพิ่มพูนความรู้ให้กับบุคลากร	ส่งบุคลากรเข้าฝึกอบรม	๓๐๐,๐๐๐	๓๐๐,๐๐๐	๓๐๐,๐๐๐	๑ โครงการ	บุคลากรมีประสิทธิภาพในการทำงานเพิ่มขึ้น	สำนักปลัด
๓	โครงการสนับสนุนทุนการศึกษาแก่ พนง.สมาชิก และผู้บริหาร	เปิดโอกาสให้บุคลากรได้ศึกษาเพิ่มเติมความรู้	ส่งบุคลากรเข้าศึกษาต่อ	๑๕๐,๐๐๐	๑๕๐,๐๐๐	๑๕๐,๐๐๐	๑ โครงการ	บุคลากรมีความรู้และความสามารถนำมาใช้ในการปฏิบัติงาน	สำนักปลัด

ที่	โครงการ	วัตถุประสงค์	เป้าหมาย (ผลผลิตของโครงการ)	งบประมาณ			ตัวชี้วัด (KPI)	ผลลัพธ์ที่คาดว่าจะได้รับ	หน่วยงานที่รับผิดชอบ
				๒๕๕๙ (บาท)	๒๕๖๐ (บาท)	๒๕๖๑ (บาท)			
๔	โครงการจัดอบรมดูงานแก่ พนง./สมาชิก/ผู้นำชุมชน/ผู้บริหาร	เพื่อเพิ่มพูนความรู้ให้กับบุคลากร	จัดอบรมดูงานให้กับบุคลากรและผู้นำชุมชน	๓๐๐,๐๐๐	๓๐๐,๐๐๐	๓๐๐,๐๐๐	๑ โครงการ	บุคลากรมีความรู้ความสามารถนำมาใช้ในการปฏิบัติงาน	สำนักปลัด
๕	โครงการ อบต. เคลื่อนที่พบประชาชน	เพื่อชี้แจงผลการดำเนินงานและบริการเก็บภาษี	ประชาชนใน ๔ หมู่บ้าน	๕๐,๐๐๐	๕๐,๐๐๐	๕๐,๐๐๐	๑ โครงการ	ประชาชนพึงพอใจในการให้บริการของ อบต.	สำนักปลัด
๖	อุดหนุนศูนย์ข้อมูลจัดซื้อจัดจ้าง	เพื่อให้มีความโปร่งใสในการจัดซื้อจัดจ้าง	มีศูนย์ข้อมูลจัดซื้อจัดจ้าง	๕๐,๐๐๐	๕๐,๐๐๐	๕๐,๐๐๐	๑ โครงการ	มีสถานที่พร้อมอุปกรณ์ใช้ในศูนย์	สำนักปลัด
๗	สนับสนุนการปกครองระบอบประชาธิปไตย	เพื่อเป็นการส่งเสริมการปกครองระบบประชาธิปไตย	ชุมชนจำนวน ๔ หมู่บ้าน	๓๐,๐๐๐	๓๐,๐๐๐	๓๐,๐๐๐	๑ โครงการ	ชุมชนให้ความสำคัญกับระบบประชาธิปไตย	สำนักปลัด
๘	โครงการจัดทำแผนชุมชน	เพื่อส่งเสริมให้ประชาชนมีส่วนร่วมในการพัฒนาตำบล	ประชุมประชาคมตำบลเกาะพระทอง	๒๐,๐๐๐	๒๐,๐๐๐	๒๐,๐๐๐	๑ โครงการ	ประชาชนในตำบลได้มีส่วนร่วมในการพัฒนาตำบล	สำนักปลัด

ที่	โครงการ	วัตถุประสงค์	เป้าหมาย (ผลผลิตของโครงการ)	งบประมาณ			ตัวชี้วัด (KPI)	ผลลัพธ์ที่คาดว่าจะได้รับ	หน่วยงานที่รับผิดชอบ
				๒๕๕๙ (บาท)	๒๕๖๐ (บาท)	๒๕๖๑ (บาท)			
๙	โครงการก่อสร้างต่อเติมศาลาหมู่บ้านทุ่งตาบ หมู่ที่ ๑	เพื่อรองรับการจัดการประชุมของชุมชน	ประชาชนมีพื้นที่ในการประชุมและใช้ประโยชน์การจัดกิจกรรมต่าง ๆ	๔๐๐,๐๐๐	๔๐๐,๐๐๐	๔๐๐,๐๐๐	๑ โครงการ	ประชาชนมีสถานที่เพื่อรองรับการจัดกิจกรรมที่เพียงพอ	ส่วนโยธา
๑๐	โครงการส่งเสริมความรู้ความเข้าใจเกี่ยวกับสิทธิเด็กในด้านต่าง ๆ	เพื่อส่งเสริมความรู้ความเข้าใจเรื่องสิทธิเด็ก	ประชาชนในตำบล	๓๐,๐๐๐	๓๐,๐๐๐	๓๐,๐๐๐	๑ โครงการ	เยาวชนผู้นำชุมชนมีความรู้ความเข้าใจเรื่องสิทธิเด็ก	สำนักปลัด
๑๑	โครงการแก้ไขปัญหาความเดือดร้อนที่ดินทำกินของชุมชนทั้งตำบล	เพื่อให้ราษฎรมีที่ดินทำกินที่ถูกต้อง	ประชาชนในตำบล	๑๙๐,๐๐๐	๑๙๐,๐๐๐	๑๙๐,๐๐๐	๑ โครงการ	ประชาชนสามารถดำรงอาชีพอยู่ได้ในที่ดินทำกินของตนเอง	สำนักปลัด

ยุทธศาสตร์ที่ ๘

ยุทธศาสตร์ด้านการเมือง การบริหาร การปกครอง

แนวทางที่ ๒ ส่งเสริมการบริหารการจัดการภายในองค์กร

๘. ยุทธศาสตร์ด้านการเมือง การบริหาร การปกครอง

๘.๒ แนวทางส่งเสริมการบริหารการจัดการภายในองค์กร

ที่	โครงการ	วัตถุประสงค์	เป้าหมาย (ผลผลิตของโครงการ)	งบประมาณ			ตัวชี้วัด (KPI)	ผลลัพธ์ที่คาดว่าจะ ได้รับ	หน่วยงานที่ รับผิดชอบ
				๒๕๕๙ (บาท)	๒๕๖๐ (บาท)	๒๕๖๑ (บาท)			
๑	โครงการจัดทำแผนที่ ภาษีและทะเบียน ทรัพย์สิน	เป็นแนวทางในการจัดเก็บ ภาษี	จัดทำแผนที่ภาษีและ ทะเบียนทรัพย์สิน	๕๕๐,๐๐๐	๕๕๐,๐๐๐	๕๕๐,๐๐๐	๑ โครงการ	เพื่อเป็นแนวทางใน การจัดเก็บภาษีได้ อย่างมี ประสิทธิภาพ/ สามารถตรวจสอบ ทรัพย์สินของ หน่วยงานได้อย่าง ถูกต้องครบถ้วน เพิ่มประสิทธิภาพ ของการทำงานขึ้น	สำนักปลัด
๒	โครงการจัดทำวารสาร เผยแพร่ข้อมูล อบต.	เพื่อประชาสัมพันธ์ข้อมูล ต่างๆที่เกี่ยวข้องกับ อบต.	วารสารเผยแพร่ จำนวน ๑๕,๐๐๐ แผ่น	๒๕๐,๐๐๐	๒๕๐,๐๐๐	๒๕๐,๐๐๐	๑ โครงการ	เพิ่มประสิทธิภาพใน การทำงานขึ้น	สำนักปลัด
๓	โครงการซ่อมแซม ทรัพย์สินต่าง ๆ ของ อบต.	ทรัพย์สินเครื่องมือ เครื่องใช้ต่าง ๆ อยู่ใน สภาพดีพร้อมต่อการใช้ งาน	จัดซ่อมแซมครุภัณฑ์ สำนักงาน	๑๐๐,๐๐๐	๑๐๐,๐๐๐	๑๐๐,๐๐๐	๑ โครงการ	เพื่อให้ทรัพย์สิน ต่างๆใช้งานได้ ตามปกติและ บำรุงรักษาให้ใช้งาน ได้นาน	สำนักปลัด

ที่	โครงการ	วัตถุประสงค์	เป้าหมาย (ผลผลิตของโครงการ)	งบประมาณ			ตัวชี้วัด (KPI)	ผลลัพธ์ที่คาดว่าจะ ได้รับ	หน่วยงานที่ รับผิดชอบ
				๒๕๕๙ (บาท)	๒๕๖๐ (บาท)	๒๕๖๑ (บาท)			
๔	โครงการจัดหา ครุภัณฑ์ สำนักงาน	เพื่อเพิ่มประสิทธิภาพใน การทำงานเอกสารต่าง ๆ	จัดซื้อครุภัณฑ์สำหรับใช้ ในการติดต่อสื่อสาร	๔๐๐,๐๐๐	๔๐๐,๐๐๐	๔๐๐,๐๐๐	๑ โครงการ	เพิ่มประสิทธิภาพใน การทำงาน	สำนักปลัด
๕	โครงการจัดทำป้าย อบต.	เพื่อบอกเส้นทางและ พื้นที่ที่รับผิดชอบของ อบต.	จัดทำป้ายจำนวน ๔ ป้าย	๒๐๐,๐๐๐	๒๐๐,๐๐๐	๒๐๐,๐๐๐	๑ โครงการ	ประชาชนรู้เส้นทาง และพื้นที่ของ อบต.	สำนักปลัด
๖	จัดซื้อเรือบริการ นักท่องเที่ยว	เพื่อเพิ่มประสิทธิภาพใน การทำงาน	เรือจำนวน ๔ ลำ/ลำละ ๑๕๐,๐๐	๖๐๐,๐๐๐	๖๐๐,๐๐๐	๖๐๐,๐๐๐	เรือ ๔ ลำ	ประชาชนและ หน่วยงานต่างๆ ทราบ	สำนักปลัด
๗	โครงการจัดทำระบบ สารสนเทศ GIS ของ ตำบลเกาะพระทอง	เพื่อเพิ่มประสิทธิภาพใน การทำงาน	มีระบบข้อมูลที่ต้องการ และมีคุณภาพ	๑๙๐,๐๐๐	๑๙๐,๐๐๐	๑๙๐,๐๐๐	๑ โครงการ	มีระบบข้อมูลที่ ถูกต้องและมี คุณภาพ	สำนักปลัด
๘	จัดซื้อรถไถแทรกเตอร์ ๑ คัน	เพื่อใช้ในการดับไฟฟ้าและ ประสานงานตามอำนาจ หน้าที่ของอบต.	รถไถแทรกเตอร์ ๑ คัน	๑,๐๐๐,๐๐๐	๑,๐๐๐,๐๐๐	๑,๐๐๐,๐๐๐	รถ ๑ คัน	เพื่อเพิ่ม ประสิทธิภาพในการ ดับไฟฟ้า	สำนักปลัด

ที่	โครงการ	วัตถุประสงค์	เป้าหมาย (ผลผลิตของโครงการ)	งบประมาณ			ตัวชี้วัด (KPI)	ผลลัพธ์ที่คาดว่าจะ ได้รับ	หน่วยงานที่ รับผิดชอบ
				๒๕๕๙ (บาท)	๒๕๖๐ (บาท)	๒๕๖๑ (บาท)			
๙	โครงการปรับปรุง สำนักงาน	เพื่อเพิ่มประสิทธิภาพใน การทำงาน	ปุกระเบื้อง สนน. -ติดตั้งกันสาดศูนย์บริการ นักท่องเที่ยว -ก่อสร้างรั้วหน้า อบต.	๒๔๕,๐๐๐	-	-	๑ โครงการ	เพื่อเพิ่ม ประสิทธิภาพในการ ทำงาน	สำนักปลัด
๑๐	โครงการให้ ทุนการศึกษาในระดับ ปริญญาตรี-โท สำหรับ พนง.ส่วนตำบลผู้บริหาร สมาชิก	เพื่อเพิ่มประสิทธิภาพใน การทำงาน	พนักงานส่วนตำบล จำนวน ๔ คน ผู้บริหาร ๔ คน สมาชิกสภาฯ จำนวน ๔ คน	๑๒๐,๐๐๐	๑๒๐,๐๐๐	๑๒๐,๐๐๐	๑ โครงการ	เพื่อเพิ่ม ประสิทธิภาพในการ ทำงาน	สำนักปลัด
๑๑	จัดซื้อเครื่องสูบน้ำ ดับเพลิงชนิดหาคาบหาม	เพื่อใช้ในการป้องกันและ ระงับอัคคีภัย	จำนวน ๑ เครื่อง	๒๐๐,๐๐๐	-	-	๑ โครงการ	เพื่อเพิ่ม ประสิทธิภาพในการ รับมือของระบบสา ธารณภัย	สำนักปลัด
๑๒	จัดซื้อสายส่งน้ำดับเพลิง	เพื่อใช้ในการป้องกันและ ระงับอัคคีภัย	ขนาด ๑.๕ นิ้ว จำนวน ๑๐ เส้น พร้อมข้อต่อสวม	๑๐๐,๐๐๐	-	-	๑ โครงการ	เพื่อเพิ่ม ประสิทธิภาพในการ ระงับอัคคีภัย	สำนักปลัด
๑๓	จัดซื้อรถยนต์ ๔ ล้อ	เพื่อใช้ในการเดินทางใน ความรวดเร็ว	รถยนต์ ๔ ล้อ	๒,๐๐๐,๐๐๐	-	-	๑ โครงการ	เพื่อให้เกิดความ สะดวก	สำนักปลัด

ส่วนที่ ๖

การติดตามและประเมินผลการนำแผนพัฒนาสามปีไปปฏิบัติ

องค์ประกอบ ประกอบด้วย การติดตามและประเมินผลแผนพัฒนาสามปี โดยนำเสนอ ดังนี้

๑) องค์การรับผิดชอบในการติดตามและประเมินผลแผนพัฒนาสามปี องค์การบริหารส่วนตำบลเกาะพระทอง ประกอบด้วย คณะกรรมการติดตามและประเมินผลแผนพัฒนาองค์การบริหารส่วนตำบลเกาะพระทอง ดังนี้

- | | |
|--|------|
| ๑. สมาชิกสภาท้องถิ่นที่สภาท้องถิ่นคัดเลือก จำนวน | ๓ คน |
| ๒. ผู้แทนประชาคมท้องถิ่นที่คัดเลือกกันเอง จำนวน | ๒ คน |
| ๓. ผู้แทนหน่วยงานที่เกี่ยวข้องที่ผู้บริหารท้องถิ่นคัดเลือก จำนวน | ๒ คน |
| ๔. หัวหน้าส่วนการบริหารที่คัดเลือกกันเอง จำนวน | ๒ คน |
| ๕. ผู้ทรงคุณวุฒิที่ผู้บริหารท้องถิ่นคัดเลือก จำนวน | ๒ คน |

โดยให้คณะกรรมการคัดเลือกกรรมการหนึ่งคนทำหน้าที่เลขานุการของคณะกรรมการติดตามและประเมินผลแผนพัฒนาองค์การบริหารส่วนตำบลเกาะพระทอง มีอำนาจหน้าที่ ดังนี้

๑. กำหนดแนวทาง วิธีการในการติดตามและประเมินผลแผนพัฒนา
๒. ดำเนินการติดตามและประเมินผลแผนพัฒนา
๓. รายงานผลและเสนอความเห็นซึ่งได้จากการติดตามและประเมินผลแผนพัฒนาให้ประชาชนในท้องถิ่นทราบโดยทั่วถึงกัน อย่างน้อยปีละครั้ง ภายในเดือนธันวาคมของทุกปี ทั้งนี้ให้ตีพิมพ์ประกาศโดยเปิดเผยไม่น้อยกว่าสามสิบวัน
๔. แต่งตั้งคณะอนุกรรมการหรือคณะทำงานเพื่อช่วยปฏิบัติหน้าที่ตามที่เห็นสมควร

๒) การกำหนดวิธีการติดตามและประเมินผล

๑. การติดตาม (Monitoring) ใช้เทคนิคการติดตามโดยใช้เครื่องมือ (Gant Chart) เพื่อทราบว่าแผนพัฒนาสามปีมีการดำเนินการในช่วงใด ตรงกับระยะเวลาที่กำหนดไว้หรือไม่และใช้แผนปฏิบัติการเป็นเครื่องมือสำคัญในการติดตามผลการดำเนินการตามโครงการที่บรรจุไว้ในแผนพัฒนา
๒. การติดตามประเมินผล (Evaluation) จำเป็นต้องใช้เกณฑ์มาตรฐาน (Standad criteria) และตัวชี้วัด (Indicators) เพื่อใช้เป็นกรอบในการประเมินผลให้เกิดความชัดเจนเป็นระบบ มีมาตรฐานและเป็นที่ยอมรับ โดยประกอบด้วยเกณฑ์ที่สำคัญ ๒ ระดับ คือ เกณฑ์ประเมินผลหน่วยงานและเกณฑ์ประเมินผลโครงการ

๓) การกำหนดช่วงเวลาในการติดตามและประเมินผล

คณะกรรมการติดตามและประเมินผลกำหนดช่วงเวลาในการติดตามประเมินผลโครงการโดยคำนึงถึงความเหมาะสม โดยกำหนดช่วงเวลาในการติดตามประเมินผลอย่างน้อยโครงการละ ๑ ครั้ง และประเมินผลโครงการในภาพรวมอย่างน้อยปีละ ๑ ครั้ง ภายในเดือนธันวาคมของทุกปี แล้วรายงานผลและเสนอความเห็นซึ่งได้จากการติดตามประเมินผลแผนพัฒนาต่อสภาท้องถิ่น ผู้บริหารท้องถิ่น คณะกรรมการพัฒนาท้องถิ่นและประกาศผลการติดตามและประเมินผลแผนพัฒนาให้ประชาชนได้ทราบโดยเปิดเผยไม่น้อยกว่าสามสิบวัน